新申報

今日本報二大張
本館 上海熙華德路二八八號 電話五二二六〇號 五一六七五號 郵政信箱三〇三八號
分館 南京路哈同大樓二一六號 電話一九一〇七號
定價零售每份國幣六分
發行所 大陸新報社

預期目的業告完成 日軍自動撤離粵南

華南派遣軍報道部發表

△同盟社九日廣東電 今次西南中國沿岸之作戰，日軍以完全達到預期之目的，各部隊〇日〇時於所定之地區中，乘船悠悠而撤退。九日午前九時華南軍發表如左。

華南軍發表 自廣海塞至北海，日軍殲滅渝軍輸送策源地之戰爭，收獲甚大戰果而已達到預期之目的。今日軍認爲在陽江，電白，水東，雷州，北海附近無駐屯之必要，故將部隊撤去，於必要時，隨時可得復行是項作戰，是在待機之屯位集結中。

△同盟社九日廣東電 華南軍報道部九日上午十一時發表。

（一）收獲驚異的戰果，而自華南沿岸各屯撤去之日各部隊，正向××集中。

（二）昨日晨來，據日本機隊之偵察，該方面之渝軍，依然向遙遠之北方遁走，海岸近旁，已不見一卒之渝軍。

宜昌對岸日軍猛進 攻佔渝據點華福山

△同盟社八日××前線電 橋，山本，杉野各精銳部隊，自七日晨起，突破渝軍前線，自宜昌對岸沿長江向西猛進，痛擊頑抗渝軍，不遑喘息，連續進攻，卒於八日拂曉，占領渝軍防衛陣線據點華福山（宜昌北方西壩島西岸），並砲擊潰退渝軍，予以致命打擊，刻下在海陸空軍協力之下，正賡續向西方挺進中，又於七日傍晚，在西南方山岳地帶擴大戰局，猛獲大橋邊（宜昌東南二〇公里）之渝軍據點，木村，三井，三平，島田，工藤各部隊，憑藉堅固之陣地，砲擊頑抗之渝軍，逐次消滅其陣線，迄八日正午，卒將曹家畈（大橋邊西方二〇公里）奪獲，刻正向西方挺進，猛追殘敗渝軍。

△同盟社九日〇〇前線電 向曹家畈（宜昌南三十公里）一帶溪谷之渝軍猛追中之北村，三井，得平，島田，工藤各部隊，與由華福山向西進之橋。山本。鈴木各部隊。九日未明。即迫近最左翼防衛據點之平善（宜昌對岸西十一公里）。在據峻險地帶之頑強之渝軍。展開猛烈之攻擊中。一方海陸空軍，在渝軍後方部隊，加以痛烈之轟炸，而予以潰滅之打擊，八日爲照所判明之戰果如左，

渝軍遺棄屍體 七九六
俘虜 一七
鹵獲品
重輕機銃 六
步銃 六七
其他多數

照片說明 上海方面日本陸軍部隊最高指揮官與李長江將軍會見時之留影（附圖上爲在會客室內歡談時之情景。下爲會見後之紀念攝影）

剿滅沿長江游匪 空襲皖湘渝陣地

華中艦隊上週戰果

△同盟社八日〇〇地電 華中艦隊報道部八日發表，華中艦隊上週之戰果。華中方面各海軍部隊，連日在長江上，中，下游展開作戰；江上艦艇於一日在黃湓鎮（安慶下游）使陸戰隊登陸，殲滅附近遊匪，旋又在張家灘，佘家方（岳州下游）岳城，富池口（漢口下遊）中夾（湖口下游）新開溝，太陽州，土橋（安慶下游）等地，消滅土匪及遊擊隊之據點，於維持治安上，有極大貢獻，其地航空隊終日出擊，尤以安慶周圍之潘陽，堯渡街，受安，徽州，宜昌及宜昌對岸之渝軍陣地，常德等處爲最，渝軍之『司令部』及各項軍事設施，均蒙軍創。

美凍結越資金 對日毫無影響

△海通社九日東京電 此間日人方面，對於美國將凍結越南在美之資金一事，稱此舉對日毫無影響，去年德軍入法時，美國已有此項舉動，日與越南之貿易毫不受影響，反之美與越南之貿易，則僅能以換貨爲限云。

來××
評××

亞洲民族解放的起點

四十年前的今天，日俄奉天大會戰結果，日本戰勝了俄國，這一天是亞洲民族解放的起點，日本戰勝了俄國，就是亞洲人打敗了歐洲人，五十年以前，亞洲沒有一個強盛的獨立國家，亞洲民族一天一天的衰弱，歐洲一天一天的強盛，亞洲民族以爲全亞洲民族沒有抵抗歐洲人的能力，只有做歐洲人永遠的奴隸，日本戰勝了俄國，是亞洲人反抗歐洲人侵略第一次的大勝利，也是東方精神醒覺的第一天，

日俄戰爭以前，亞洲民族長々處於歐洲民族壓迫之下，漸々喪失了獨立生存的自信，日本戰勝了俄國，亞洲民族明瞭亞洲民族獨立生存，惟有打破歐洲的侵略，才能復興亞洲，於是紛々起來打破歐洲人的侵略，中國民族也爲了要求解除歐洲帝國主義的束縛，不斷對外鬥爭，要求生存獨立自由，中國民族怎樣纔得獨立生存呢？亞洲民族怎樣才能復興呢？要明白以下兩點；

第一，復興中國與復興東亞是一件事不是兩件事亞洲民族解放的醒覺是復興亞洲的起點，日本廢除了不平等條約的束縛，亞洲各民族的獨立解放運動有了很大的發展，中國民族的獨立解放運動也有了很大的發展，然而要求民族的解放，必須聯合以平等待我之民族共同奮鬥不可，中國民族獨立要求解放，是不可能的，過去數十年，中國外交政策要想利用列強間的互相牽制，反而促成了這一次中國民族獨立生存的危機，中國民族在這一次抗戰中，利用列強互相間的利害衝突希望求得一條出路，反而削弱了中國民族解放的力量，所以中國要求獨立解放是不可能的，和平運動的發展，中國民衆認識了抗戰已不能挽救中國危亡，惟有和平反共才是中國民族解放的道路因爲和平是中日兩國共同負擔復興亞洲的責任中國復興在亞洲復興中才可以求得出路，日本強盛以後，亞洲民族仍然在歐洲民族壓迫之下，使不能得到永久的保障。中日和平實現中國有了力量，就可以同日本聯絡亞洲各民族，共同復興亞洲，亞洲民族才可以恢復原來的地位。

第二，中日兩國是復興亞洲的原動力，中國同日本，是亞洲兩個最大的民族，如果循環報復，長久相持，中國不但沒有解放的一天，亞洲民族解放的力量，也要完全毀滅，日本明治維新的影響，中國民族解放的思想抬頭，日俄戰爭，日本戰勝俄國，中國民族及亞洲其他民族，發生了解放運動，十餘年前，總理說過；『在亞洲東部最大的民族是中國與日本，中國與日本，就是這種運動的原動力，中國同日本現在還沒有大聯絡，將來潮流所趨，我們在亞洲東方的民族，也是一定要聯絡的』，亞洲全部民族聯絡起來然後亞洲全部民族的獨立運動才可以成功，和平運動指出中日兩國除了火併以外，還有一條出路就是以中日和平爲亞洲民族解放的原動力，日俄戰爭的發生，是歐洲民族侵略亞洲所產生的結果，中國和日本同時受到歐洲民族的侵略，日俄戰爭是日本爲了抵抗侵略而起來反抗的結果。

現在的亞洲，西方資本主義和國際共產主義雖然爲維持舊秩序，不斷的擾亂，然而舊秩序的崩潰，證明歐洲民族侵略勢力的衰退新秩序的建設，證明中日兩大民族爲驅逐侵略勢力的團結，這是歷史發展的必然結果東亞聯盟做成了亞洲民族解放運動的中日軸心，復興中國復興亞洲是中日和平一條永久的道路這日俄戰爭以來，總理昭示我們的根本信念。

毛澤東等提條件 渝蔣已予駁斥

△哈瓦斯世界電訊社八日重慶電 毛澤東等對國民參政會所提出之十二條件，業已公佈，其中最要者爲（一）成立各黨各派聯合委員會，由各黨各派代表一人組織委員會，國民黨代表任主席，（二）共黨軍隊擴編爲兩個集團軍，按共軍原爲第十八集團軍及新四軍，茲不復要求恢復新四軍，而要求增一集團軍，（三）承認共邊區政府之合法地位，（四）發還新四軍人員槍馬，釋虜當時執行人員，

△哈瓦斯世界電訊社八日重慶電 『蔣介石』日前在國民參政會發表演說，就共黨參政員所提十二條件，加以分析，謂可概括爲三類，（一）軍事部份，要求違令抗命之軍隊，不得制裁，並賠償叛軍損失，（二）政治部份，要求在政府行政系統以外，另設特殊區域，不受節制，（三）黨派部份要求共黨在參政會有特殊地位及利益政府對此三點簡言之，爲（一）軍隊國家化決不能有私派私人的軍隊，（二）政治民主化，一國之內不能有兩個政府，（三）政黨在精神上一律平等任何黨不得要求特殊地位。蔣介石於詳述新四軍事件後，謂現在只有抗戰決不忍再見所謂『勦共』，更不忍再見此種不祥名詞，留於中國歷史云。

義外交界讚揚 調停泰越成功

△中央社七日羅馬電 此間外交界對於調停泰越糾紛之東京會議之成功，均寄以讚辭，彼等認東京會議之成功，乃日本努力調停之結果，此與去歲八月德義兩國之以優越地位調停羅馬尼亞及匈牙利之邊境糾紛相同，蓋已證明日本在遠東政治所佔之優越地位，此次外交之成功，對於德義兩盟邦，實係意義深長之事。

大島對記者宣稱 深信德將獲勝利

△海通社九日柏林電 日本駐德大使大島中將，於昨日向『人民觀察報』記者宣稱，建設大東亞新秩序，爲日本之不可動搖之目標，吾不信美國將以武力阻止日本，但美國果採取武力，必無利益，日本希望獲致對美國之諒解，美國似有意諒解日本之和平努力，日本並不對薩克遜各國挑釁，但隨時準備採取必要之行動，人類均有快樂生存之權利，而英國壓迫東亞民族，使淪爲奴隸，各民族均有生存與快樂之權利，日本爭取之目標，即此項快樂云，大島深信德國將獲致勝利，德國在政治上，軍事上，及經濟上均處於優越之地位云。

泰國代表接到訓令 正在準備簽字手續

△同盟社八日東京電 泰越糾紛之東京調停會議，關於細微枝節，亦經泰越代表間諒解成立，刻下均已向本國請示，迄八日下午九時，泰國已有訓令復與代表，一方面法國政府負責人已向日本駐維希之代理大使原因說明，決計儘速發付回文，故亦可望其日內到達，是以可望泰國代表於九日根據本國政府之回訓，以口頭答復日方，然後再用文書正式回答，其次法方代表當亦採取與泰國同樣之手續，而日本政府，待兩國正式接受日本之調停案，完竣國內之一切手續後，即將召集第五次非正式會議，進行簽字準備，大體可在九日暫定簽字，然據維希電報稱，因種々關係或稍延遲，故帝國代表部考慮，暫定簽字延過十日亦未可知，是以刻正進行應付急變場合之萬全準備，又所謂暫定簽字者，因正式條約案，尙未作成，故謂之暫定簽字。

德古下令越軍 防止發生衝突

△同盟社八日河內電 泰越停戰期間已于七日正午期滿越方根據日本澄田少將之提出，決定由越軍總司令部負責防止糾紛之重發，即日起由德古總督下令越軍防止糾紛之重發，是以日方小池委員，特由西貢啓程邇赴希納本前線司令部，除聯絡之外，並說明日本不派監視委員至前線，一切由越軍自重，防止紛爭之重發。

保謀經濟提携 特派專員到日

△同盟社九日東京電 爲建設世界新秩序於一日參加日德義同盟之保國，因協議日保通商增進策，該國之商工省技術顧問南爾撒諾夫氏，偕同其夫人，作爲經濟使節，經由西伯利亞至日，八日午後九時到達東京站，該使節在保國索非亞，從事於對日貿易已有十數年，去年四月在保國浦洛第開設萬國博覽會，彼會以私資開設日本館，是努力介紹日本經濟文化之親日家。茲將該使節發表。如下

戰爭之結果，使保國等巴爾幹各國，陷於工業生產品及其他物資不足之苦惱中自己今被選爲訪問日本，使日本保國之經濟提携，大加增進，巴爾幹各國與日本之提携，加以擴大，極願努力爲之，預定東京居住約一月，將此間之各方面，予以實地視察，爲兩國之親善而努力。

南斯拉夫定於明日 與德簽訂不侵犯約

△同盟社八日紐約電 茲據八日之合衆社伯爾格來德電稱，南斯拉夫定十一日在柏林與德國簽訂互不侵犯條約云云。

厚生省將實施 保健衛生政策

△同盟社八日東京電 厚生省鑒於國民保健之重要性，於十六年度以降，實施劃期的保健衛生政策，因從來之衛生行政，不出消極的監督取締之範圍，惟今由於分配統制生活必需品使爲務能率向上，以及改善民族之量質兩面等立場視之，務須樹立積極的指導計劃，故今後置重於國民生活式樣之科學的改善，自治療政策轉換至預防政策，醫療政策，十六年度中首先着手三方策。

（一）普及營養食料科學的普及國民營養食料，已由各方面提倡，茲則國家的統合此項運動，各府縣任命營養食料專門技師二名，以屬於中央之厚生化學研究之一元的指導下，使其對各市鎮村公共團體，實施指導。

（二）增設保健所 於十六年度中增設五十所，加諸已成之一百三十所，而謀普及於全國，擬自四月始，作人的機構之整備，充實對農漁山村之巡廻診療，而謀治療，健康診斷等之便利，又以全國八百所爲目標，自十七年度以降，逐年增設，完備保健所網，更擴充至全國民之定期的健康診斷。

（三）醫藥品之分配圓滑化 因關於去歲臘月國家總動員法之分配調整生活必需品之勅令案綱已見決定，故與企劃院法制局討論後，盡速作爲勅令而公布，由此糾正醫藥品之偏在，生產原料之不足以及支配不圓滑等。

中聯借款期滿 日允展期一年

△同盟社八日北京電 中國聯銀當在昭和十三年三月設立時，曾由日本金融界銀行團供給一億圓之對日匯兌結算用之借款，今司決更延長一年，因三月十日期滿，八日午後四時在財務總署，汪時璟總裁與日金融界銀行團代表者中間，舉行延期簽字，該項借款，原爲華北當局對日購買物資爲匯兌結算用而設立者，豐富擁有圓資金之聯銀，過去全未使用，故今可之延長，並非其於現實之必要，實是企圖使與日本之聯繫依然緊密而已。

美民衆深慮 租借案問題

△海通社九日柏林電 據『漢堡外報』載稱，美國普通民衆，深慮其有野心之總統，利用租借案，而毀滅美國之憲法，美國之輿論，目前以德國於戰勝後，將不利於西半球之幻覺爲其礎，美國之現行『民主政治』，僅宣傳之工具而已。

△海通社九日華盛頓電 美國參議院於昨日以五十六票對三十五票，否決共和黨之議員塔夫脫修正案，該案主張禁止利用將來撥付之款項，維持羅斯福總統所指定之『戰區』之美國軍隊云。

△海通社九日華盛頓電 參議員奧曼納之修正案，主張禁止美國海軍在西半球以外護送商船，已由參院以六十二票對二十八票，加以否決云。

△海通社九日華盛頓電 參議員埃倫德關於租借案之修正案，主張美國海軍不得用於防衛西半球以外之工作，業已撤回云，

蘇聯否認 向羅提要求

△海通社九日莫斯科電 關於蘇聯向羅國要求割讓海軍根據地之消息，蘇聯官方通訊社，已奉命加以否認，指斥此項國外咸傳之消息，爲『虛構之不確消息』云。

京濟貧游藝會 工作緊張

△中央社八日南京電 首都新聞記者俱樂部，於本月十五十六兩日舉辦之籌濟貧游藝大會，自六日由該部理監事談話會決定，分組進行以來，工作異常緊張，七日晚總務勸募招待劇務會計五組，特舉行談話會，除商討一切事務上必要之手續外，關於推銷戲票募款方式，均經縝密決定，預定從十日起携同該部公函，開始分頭勸募，茲將各組人選錄後。

（一）總務組關竹邨（召集人）陳硯芸，（二）勸募組陳大凡，（召集人）周雨人，陳一峯，俞正翼，（三）招待組祝紹康，（召集人）陳一峯，花香育，戴歆，呂律初，金續威，（四）劇務組金應元，（召集人）俞止類，周雨人，生率孺，（五）會計組陳大凡。

國府命令

△中央社南京八日電 國民政府令，三月八日，兼行政院々長汪兆銘呈，據交通部部長諸青來呈，爲科員顏德清，呈請辭職，另有任用，主嶼，張叔介，均請免本職，應照准，此令。

任命任築大爲交通部秘書，此令，主席汪兆銘，兼行政院長汪兆銘，交通部部長諸青來。

△又令 國民政府令，卅年三月八日，海軍部參事趙培鈞，專員馬熙瑞另有任用，趙培鈞，馬熙瑞應免本職，此令，任命趙培鈞爲威海衛基地部司令，馬熙瑞爲威海衛基地部參謀長，此令，主席汪兆銘，兼行政院長汪兆銘，

△又令 國民政府令，三月八日，兼行政院々長汪兆銘呈，據交通部々長諸青來呈，請任命王鼇，張叔介爲交通部科長，童鑑，陶守箴，爲交通部科員，應照准，此令，主席汪兆銘，兼行政院々長汪兆銘，交通部々長諸青來。

△又令 國民政府令，三月八日，教育部秘書趙寶芝，另有任用，趙寶芝應免本職，此令。

兼行政院院長汪兆銘呈，據教育部長趙正平呈，爲教育部秘書段炳淦，編審俞義範均另有任用，請免本職，應照准，此令。任命趙寶芝爲教育部參事，段炳淦爲教育部秘書，俞義範爲教育部專員，此令，主席汪兆銘，兼行政院々長汪兆銘，教育部々長趙正平。

△又令 國民政府令，三月八日，兼行政院々長汪兆銘呈，據教育部々長趙正平呈請任命吳凌振，王一方，陳士先，施彭年，爲教育部秘書，黃炳星爲教育部科員，應照准，此令，主席汪兆銘，兼行政院々長汪兆銘，教育部々長趙正平。

經濟人工
最新發明小型
精米機 麵粉機 粉碎機

本行鑒於現代之需要最近破天荒發明三種經濟人工之小型麵粉機・精米機・粉碎機 以上之機與衆不同式樣伶巧能率迅速電力經濟價廉物美如蒙賜顧無任歡迎此佈

上海北四川路十八號
內外洋行機械部謹啓
電話 四一三〇號 四一八二一號 四七二一四號

德國動員人力物力 天氣晴朗發動總攻

宣傳部長重申戰英決心

△海通社九日柏林電　德國宣傳部長戈培爾博士昨向此間記者宣稱，英國武力因素被剝奪之後，則爲英國失敗之時，倘英政治家逃往加拿大，並稱其所建立者爲眞正之英國政府，此乃無關宏旨，前英國會稱德曾指定日期侵英，均歸失敗，此乃英人之揑造，希特勒未曾指定日期，有者其惟此次演說中所言者而已，即戰事將於今年決勝負，英人所稱之超等飛機及飛行堡壘，飛程五千公里，載彈五千公斤云々，吾人知美國能造何種飛機，但吾人有一種武器，將於發射時，使敵人驚駭失措，英人其拭目待之可耳，德國不畏戰線之延長，德之人力物力，多至不可勝計，軍火之出品，已無處囤積，有若干製造廠，現已奉命停止出品，不久各線將同時總攻，自開戰以來，未見有連續七日之晴朗之天氣者，倘有四週適合飛行之天氣，則英國將遭受如去年九月間之巨禍，歐洲之改造，尚有待乎各國心理上之準備，倘有國家尚存觀望而懷英國或可勝利之心理，則改組之事尚難着手，有問其他各國有無接受國社思想之必要，戈氏答稱，此非吾人之所要求，各國雖在放棄其主權，亦非德國云所歡迎，德國所期望者，爲在經濟，幣制及外交政治方面，歐洲成爲一單位，有詢葡國是否可維持與其非洲殖民地之關係，戈氏答曰，然此爲吾人所歡迎，一九四〇年德之佔領若干小國，此爲軍事上所必需，且因該項小國不能諒解德國之軍事需要云。

活躍於渤海上之日封鎖快艇隊

德軍事一週報告 魚艇沉英船十二

△海通社九日柏林電　據海通社軍事訪員史帝爾弗里德將軍稱，德軍開入保國，爲本週之重大事件，地中海局勢，已不利於英國，阿爾巴尼亞方面希軍進攻克里蘇拉及台貝萊尼以北一帶已被擊退，目前尚在劇戰中，英國海軍雖佔優勢，並不能阻止德軍在北非登陸，德軍裝甲車偵察隊，已在阿奇達比亞及里比亞海岸，與敵軍接觸，俘獲英軍及裝甲車，德義兩國飛機，轟炸伐萊達飛機場，及英軍兵營，據英國消息，蘇伊士運河亦已被炸，義機在地中海擊潰英國護航隊，英國不惜重大犧牲，在義國南部，運用降落傘部隊，義軍已退出卡離拉，英軍向阿斯馬拉進攻，義軍在宣倫小區，加以擊退，倫敦已遭第五百零一次之空襲，英國船舶，於二月間被擊沉七二〇，〇〇〇噸云。

△海通社九日柏林電　昨夜官方宣稱，德魚雷艇之作戰之成績，較初時報告者尤爲優美，所擊沉者，有商船十艘共四五，六〇〇噸，驅逐艦二艘，各一〇〇九〇噸。

△海通社九日柏林電　據德軍事專家稱，前數日德魚雷艇共擊沉英驅逐艦二艘及商船二八•四〇〇噸，在此時期對於敵人之打擊殊大，近日英美讓渡戰艦之協定尤可見敵人需要之殷，昨日德潛艇報告沉英船五艘，共三三〇〇〇噸，在三月之第一週間，英共損失一一六•二六二噸，馬爾泰島機場之被毀，對英地中海根據地打擊尤重云。

△海通社九日柏林電　據負責當局宣稱，昨日下午海峽上空發生空戰，英火機二架被擊落，德機均安然飛回，昨德機一架在英偵察時炸沉英萬噸商船一艘。

德軍控摩洛哥 監視法領動向

△同盟社八日紐約電　隨歐洲戰局之進展中，法領非洲之向背，被在注目之際，據合衆社馬德里電稱，稱爲視察德法停戰協定之適用狀態，有百名以上之德國軍人，即已到達法領摩洛哥大西洋岸之要地卡薩布蘭卡及拉巴特，且此等德軍人踏入摩洛哥之目的，即爲監視對於歐洲戰爭及停戰協定有直接關係之該地之政治經濟動向。

南報著論闡述 德南關係美滿

△海通社九日貝爾格勒電　昨日此間政治報社評警告南國人民，勿輕信某方面所散播關於巴爾幹最近時局發展之種種謠言，南斯拉夫之主要目的，爲使東南歐不受戰禍並造成平和與秩序之走廊，南國與德之關係至爲美滿，此爲南國所最關心者，南國政府決心竭其所能以維持其國家之安全，夫里姆報評報，巴爾幹之新局面，在南國方面須有新決定，南國前此之外交政策有二，（一）爲與所有鄰邦合作，尤其是軸心國，（二）保障國家之自由及獨立，與前此曾與南國之各國合作，始能維持南國獨立及土地之完整，南國對於前途有完全之信心，決建立歐洲新秩序，惟有與軸心國合作，克羅特族機關報稱，保國之加入三國公約及德軍之入保，已使保國之地位大爲鞏固云。

南要人住宅 遭警搜查

△海通社九日南國京城電　南斯拉夫民主黨總裁格羅爾及其他反對派領袖之住宅，於昨日遭警察搜查，沒收宣傳品頗多云。

希駐土公使探詢 土政府態度

△同盟社八日伯與拉特電　據此間外交消息通方面所透，拉甫華爾希駐土公使，於八日質詢土政府當德軍經保加利亞攻擊希臘之場合，土是否有根據希土相互援助條約之規定而完成其義務云々。

土外部稱德若攻希 英土將共同行動

△同盟社八日安哥拉電　德軍之進擊希臘，在預料之際，土耳其之態度，成爲注視之的，八日土耳其外交方面會稱，『若是德軍於開始攻擊希臘之場合，土耳其以此事係威脅自國，於適當之場合，將與英採取共同行動』等語，然德開始攻擊希臘之時，是否即可認爲土耳其應蹶起之有動時期，則尚有考慮之餘地，土耳其將根據獨自之見地而開始行動也。

英否認有佔領 敘利亞企圖

△海通社九日安加拉電　英據此間所接消息，英國駐貝魯特領事，昨日發表申明，對於外傳英國將佔領敘利亞之說，正式否認。

英稱本年可建 軍艦四百八十

△同盟社八日倫敦電　英海軍當局八日發表，英海軍於三月三十一日終，在本會計年度可建造完成大小艦船四百八十艘。

南保祿攝政 內閣將更迭

△同盟社八日紐約電　據紐約泰晤士報伯克拉德電稱，與德壓迫之加重，同時南國現內閣遭遇非常危機之保祿攝政，因減德國內反對派之反對，而決意更迭內閣，目下之後任首相，在物色中，反對派之急先鋒，是民主急進社會國民之各黨派，以現內閣之外交方針，未使國民明瞭，加以非難，七日並向保祿攝政提供覺書，於內閣瓦解之場合，則爲後任首相者，有推舉馬其克現任首相，且希其現陸軍相人，又反對派未有明白反對現內閣之對德政策。

土政政公佈 防衛措施

△同盟社八日紐約電　據合衆社伊斯坦堡爾電稱，土耳其政府鑑於巴爾幹情勢因德軍之進駐保加利亞而見緊迫化，發表備防衛手段，八日布告如次。（一）汽油以及其他可燃性物件，貯藏地下。（二）主要都市實行防空準備。又敎紙連日發表對德攻擊論說，對巨哥指示應抵抗軸心攻勢云。

希政府聲明 與義作戰到底

△同盟社八日雅典電　希臘政府代言人於八日聲明拒絕與義大利之休戰，聲明如次，希臘無論對任何之休戰條件，均不承應之意思。又並不考慮與義大利之和平。希臘決意對義抗戰至最後也。

法股票交易所 定期重開

△同盟社八日巴黎電　與法國戰敗同時停止之票交易所，決自三月十七日起，再行開張。

日美戰爭之假想（十二）

池崎忠孝著　夢翁譯

空軍使用之限界

其次，如此遙遠，軸心國對英美戰略情勢上所及之第二影響，交戰國相互，所謂原則上不能運用其空軍。

空軍流行之今日，我下如此之斷定，其中或許要有人以爲奧妙，但我特斷定爲原則，並非全然不運用空軍之意義，美國於攻擊軸心國方面之場合，或軸心國擊攻美國之場合，是不能以此常用爲主要作戰之意義，現在，猶在攻擊英本國之德國，不能運用其陸軍，亦不運用其海軍，迫不得已而採用空軍本位之戰爭，德國機群每日奮振其猛威，此係空軍用爲主要作戰之絕好事例，但軸心國對美之戰爭，相互之交戰國，無論於如何工夫上觀之，到底不能有類此者。

今日之飛機，幾到意想以上之發達，日甚一日在增進其性能，我亦並非有疑於此。

在最近之將來，或許空軍要凌駕於陸海兩軍之上，成爲有決定威力之武器時代到來，亦未可知，然而於目前之處，尚未有發達至此，其最大之缺陷因被自己行動半徑所局限，其活動範圍亦被限制，一達相當之遠距離，就不能任意出以攻擊，誠有享特崩克之橫斷太平洋，林白之橫斷大西洋，但此是選定好之絕好之境況，而單是橫斷而已。

携帶重量炸彈而去進攻敵地，完成其目的再歸還原根據地，若是所謂爲了戰爭，則不能注意天氣之良否，或想及自己之建康狀態是如何，現今之飛機，亦橫斷大西洋及太平洋，而縱橫無盡的轟炸敵地而歸來，倘屬不能，於是當爲武器之飛機，於此可謂是最大之苦惱。

最近於中國事變中，日本之海軍飛行部隊，翺翔於十分遙遠之處，最初之渡洋轟炸南京，今回之轟炸滇緬公路，決不可說是近，其中特別可以敬佩者，從長江岸安慶其地出發，空襲遠處之四川成都，其間之往返，至少將有三千公里，一直沿長江沿西進，通過湖北大平原，不久是四川省境之大山岳帶，一望均是連綿巍峨之山嶺，突破山嶺上空之凝結之惡氣流，出現於濃霧籠罩上成都平原上空，實係不容易，復巧妙完成目的而退，收獲相當戰術之效果，日海軍空軍部隊之功績，確是赫々者也，若是能耐遠征之飛機成功，則日海軍機之發達，決不當悲觀也。

去年十月二十日，據羅馬傳來之電稱，義空軍長驅翺翔於波斯灣上空，襲擊英國保護之巴林島，轟炸該島之貯油所，送油管，精油所等處，按巴林島是波斯有名之石油產地，美國之標準油公司等，均在該地精製石油，英國之亞丁基地，亦受此種燃料之供給。

據義政府之發表，轟炸該島之義機，飛行四千五百公里，依照美國方面之想像，其出發地點果是義領東非洲乎，或許是多得略民斯群島，總之，不是一口氣往返於目的地，利用有特殊裝置之潛水艦附屬船，約費二十分時間，在中途加油，如此則距離雖遠，亦無足爲驚也。

現在空襲英本土之德國，以七百五十公里內外之距離，大體均似在轟炸機有效行動半徑之內。

從加萊斯到泰晤士河約百公里，以牛津爲中心，南至威地島，北瓦什灣約二百五十公里，北自哈特浦爾，經柏肯黑德，西自南耶耐爾起，東至東奧浦脫爲止，約七百五十公里，若是從挪威卑爾根爲基地，翺翔至有效行動半徑之七百五十公里，始得襲擊蘇格蘭北部，若自德本國之威廉港或可克斯港空襲倫敦，至少要有近七百公里行動半徑之必要，由是觀之，德國攻略法國及比國海岸，能作爲軍事基地而利用，確是給與英國以致命之打擊。

由以上各例亦能理解，飛機發達，儘能在有效活動範圍中，不是指大於此者而言也，橫斷幅濶三千海里之大西洋，飛越幅濶四千五百海里之太平洋，互相在其敵地上擲彈如雨，假如義國使用之潛艇附屬船，今後完成極度發達以後，或能容易達到。

德國人士，在英國之地圖上大書特書，『毀爲平地』——而在欣喜，但日德義三國與美國之關係，與德國與英國之關係，全然不同，如今尙是相互遙離之島，鑒此對吾人極不便利之條件，於今必定想到是不可能。

果然如是，則處於交戰狀態中之軸心國與美國，相互以如何手段或方法以從事於戰鬪呢？

陸軍不足用，空軍亦不能用，此亦不是，彼亦不能，結局戰爭又不可避免，於此成爲問題者是海軍，若是利用海軍，太平洋大西洋雖是如遼濶，亦能粉碎敵人，耐爾遜時代之海軍，只須裝載食糧品，所謂煩累之續航力，不是極大問題，於今雖以軍艦之續航力，不能無限制之隨意使用，但原來能在海上活動若能加以適切有效之利用，亦能廣及至多少海洋，不可說是無效用。

因之，只須有海軍，能渡陸軍過海，能送飛機至遠處，於是即能與敵人一戰，而且還能講求以外之各種手段與手法，日本，英國是四圍環海之島國，均在費去巨額國帑，建設今日強大海軍，其理由即在於此點中。

短評　兩種表演術

關於蔣介石利用所謂『參政會議』，對共黨發動『帮閒民意』，以謀解決蔣共火併難局這事，筆者已於昨天的短評中詳加說明，那末，現在重慶繼續舉行中的『參政會議』，究竟對共黨施展了怎樣的『帮閒手段』呢？

簡單得很，蔣還是兩種表演，一種是所謂『彈壓』，又一種就是『調解』。

實際蔣介石在這兩個月裡，對共黨已做過了各式各樣的『彈壓』和『調解』表演術了；祇因共黨看準了這種表演術的弱點，硬不怕軟不受，逼得蔣介石沒法擺弄獨裁腕手，才利用這所謂『參政會議』，以『帮兇民意』來對付共黨的，可是，除了蔣已做過的表演術之外，誰也不敢玩些『新花頭』出來，於是那批爲蔣直接間接豢養的『參政員』們，祇得依然做些『彈壓』和『調解』表演術，大家『嘩啦嘩啦』一陣。

雖然目下做這種『彈壓』和『調解』表演術的已是『帮兇民意』了，而其弱點顯然仍和蔣自己做時一樣；共黨知道爲了奉白色主子之命拖延戰事，又爲了保住『小朝廷』，蔣和他的臣子們，現在都不能自作主張決心撲滅共黨的。

共黨深知這種表演術無論怎樣做法，終究不過是表演術，決無能使他們屈服的眞力量在，所以還是硬不怕軟不就，不便宜決不肯罷休。

看來那『參政會議』，祇得『嘩啦嘩啦』一陣之後，再行默然閉幕了。

調味佳品

味の素

（味之素）

廚中命脈

（夫）•我家日常的小菜、眞有特別好味道！蘭妹！儞底確是多才多藝！

（妻）•喲！別取笑了、不過利用味の素作後盾、纔能這樣香美。

P—21(B)

解救五淋

徹底除濁　絕不復發

徹底除根　永不再發

通例按四日間之內服即可停止分泌物　澄清排尿　使局部鎮痛消炎　使患者自覺的消退痛苦　實爲向來所有各種治淋專藥所不及也

包裝　二〇片　一〇〇片

製造兼總發售處　株式會社　塩野義商店　大阪市東區道修町三丁目

上海出張所　上海西藏路七十號

塩野牌　五淋拿根片

SU—A4

在太平洋邁進中的日本主力艦之雄姿，（右圖）

× ×

動萬噸之巨艦，於海洋面波浪行進，那浪花與波光，奔騰在甲板前之情景，宛如瀑布與雲霧的飛舞，誠爲一瞬間之壯觀，（上圖）

× ×

日本重巡洋艦之雄姿，（下圖）

× ×

經苦心所造成之日本主力艦，其出現於太平洋之雄姿，已爲舉世所驚異與稱贊，（左圖）

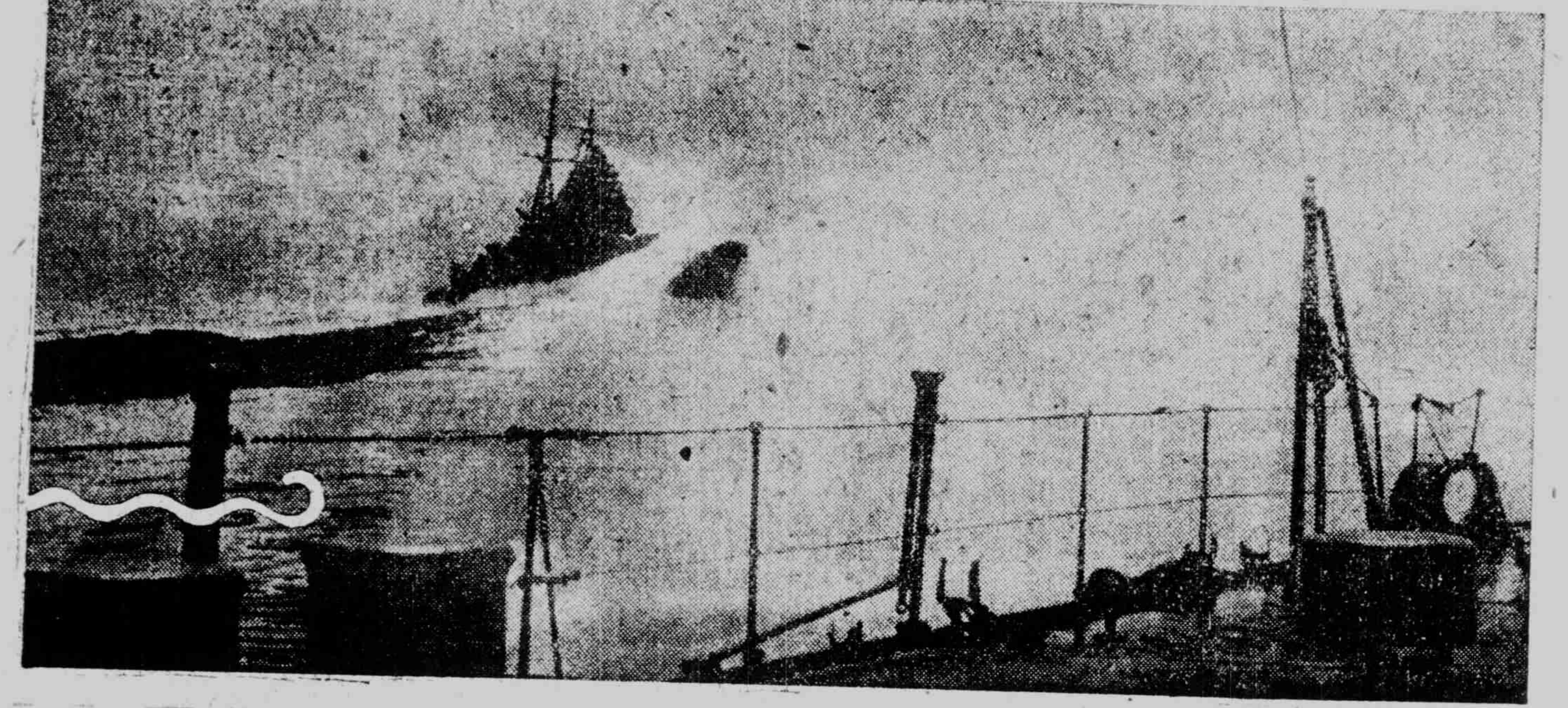

萬人樂用的肝油精劑

新肝精

〔鱈肝臟配合牛膽汁〕片劑

男人：吾愛！這就是我常提的滋補藥新肝精！

因爲是和普通的肝油劑完全不同，這是成片的，內含肝油和肝精的全成分，更含効能助長消化的胆汁，所以，若是常用這個，便能發揮加强腸胃增進營養的双重効果，早日改造体質轉弱爲强。

女人：噢！原來是有那樣奇効的藥呀！可是恐怕味道還是帶些腥氣吧？

男人：不，這是用獨特製法，去其淨盡，沒有一點腥昧，誰都樂用。

人都說是旣可樂用又有奇驗，自從服用以來，血色紅潤肌肉豐滿，世上沒有比這個再好的補藥－正在齊口讚美呢。

女人：那麼，從天起，我也做這新肝精的愛用家了。

適應症

惡性貧血 俱發性貧血
貧血諸症 肺結核(肺痨)
肋膜炎 及其他腺病性諸症
腸胃衰弱症 維他命缺乏症
夜盲症 佝僂病(軟骨)
腺病虛弱 病後恢復期

股份有限公司 藤澤友吉商店
上海密勒路八號・天津常盤街常盤ビル四
大連市山縣通七番地・奉天市大和區加茂町
（本店）大阪 （支店）東京・京城

眼看得漂亮的……

……女人，誰都有白美的牙齒。問他用甚麼法子，那一定立即答說每天用獅子牙粉別刷牙了……獅子牙粉，有絕妙的清掃作用，如何污髒的牙齒，都可以完全刷除得淨白，又有强大殺菌作用，永免發生虫牙之險。……特別因爲將牙齒，由根本組織强化爲健全，使牙質白美光亮，並其使用感觸，非常爽快所以可說牙粉中之高超。

上海江西路一一五號 獅子牙粉公司
天津日本租界旭街 小林洋行

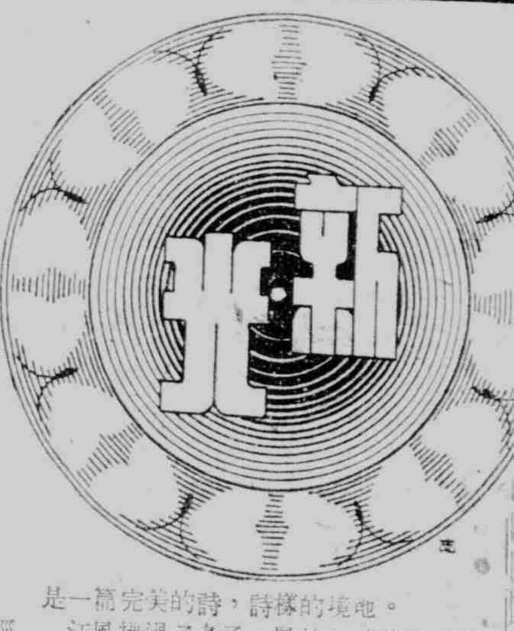

春郊原野上 慧莎

一陣淅々瀝々的春雨，掠過了原野與小河，也踱過了破爛低窪的茅舍；一個半青的少婦從一個小方塊的窗洞口伸出了半邊憔悴的臉，見到青碧的太空像石壁般地裂開了一條縫一縷玫瑰色的陽光，正溫順地吻着這茅舍的一角；少婦的沒有陽光的臉顯得有些光輝挽着籬刀與籃子，背起了一三歲大的小寶弟預備開門，一面向着那個正在烘尿布的婆々說『娘，走啦，看這末好的晾陽也出了』少婦邊說，邊彎下了腰鑽出那陰暗潮濕的茅屋，跟着是一個蒼老的婦人也挽着一只放菜的大籃子，將已壞的草門虛掩了，前後地走到一個大荒場上，一條泥路上正在蒸發出白色淡薄的水氣，雨後的空氣鮮美得猶如蘋果汁，青葱的嫩草上經春雨的洗滌碧綠得像寶玉也像新嫁娘頭上綴着的翡翠小釵，少婦忙忙地放下籃子將背在身上的小寶弟用綳解下，在懷中掏出一隻珊瑚般紅的羅蔔，給小寶弟啃，趕忙蹲下身子，找尋隔在草內的野薺菜，迅速地一顆々地掘起，捏在手掌內，滿了一手掌再放進破籃中，婆々也正殷勤起挑着，昏花的老眼迷着在找尋他們生命的源泉，只見美麗的綠波中起伏着兩方鵝黃的頭巾，像風箏般地浮蕩着，

『唷年紀大啦，蹲了一忽兒，腰已酸了腿也麻木了，唉！老了，不中用啦』婆々自言自語地呢喃着，但是手還是不停止在挑動，

小寶弟因那淡々的紅羅蔔沒有味吧！啃了幾口給丟在道旁的泥窪中，自己反着一双小手跑到草叢上摘着開在石隙中或草叢中的淡紅色的小花朵，嘴中咿々呀々地不成調地亂唱着，婆々還是噓嚝着，又像對別人發洩又像自語着少婦只祗是緘默着很快地掘發着路旁的野薺菜，偶而抬頭望一望跳着的小寶弟，婆々的噓嚝在他已感不到多大的刺激，

『媽々，花々都美麗哪！戴々』小寶弟採了兩手淺紅色的淡紫色的小野花一蹦一跳地跑近少婦的身畔，將花朵散在媽々的頭巾上，黑髮上；再一朵々無聲地掉在綠草中，少婦瞧着這游到墜地的野花，牠的生命已被自己的孩子摧殘了，想到自己的青春不也在默々中消逝了嗎？他的無表示的臉顯得陰鬱了，一朵兩朵……無數朵的花兒從他的頭巾上落下，小寶弟用感到興味地拍着一双小手笑着，奔到奶々的身旁，要奶々讚美他的聰明，婆々在百忙中瞧了一下媳婦不耐煩地又邁解起來，像連砲似地吐出來，他小寶弟見婆々並不讚美他，、也感到無趣地走開了，

慢々地兩隻破籃中，已舖了厚々的一層帶泥的野薺菜，溫暖的太陽照着這兩顆寂寞的心，春風在輕々地拂着，吻着他們的臉頰，又低々地同小花們耳語，少婦像不感到這是春天似的，美麗的杜鵑花映紅了整個的山坡路，然而也引不起一點少婦的注意，他們婆媳兩個祇是彎着腰在道旁挑着掘到籃內，除了這分內的工作以外，並不顧問周圍的事，

微風帶來了一陣輕鬆的清脆的笑聲，兩三個踏青的年青男女格々地笑着過去了，留下歡樂的笑聲蕩漾在少婦的周圍，少婦自然地抬起了水晶般明亮的眼睛，流露出羨艷的眼光送走這幾隻光亮的影子。

小寶弟又兜滿了一裙子的像眼睛般的小花，倚在一塊光滑的白石上，瞧着母親的躺在草地上的黑瘦影子在移動，一邊將手浸然地扶着花朵，許得小々的白手上染得紅々的，突然春風送來了，啼々滯，啼々滯，滯々啼々滯』的喇叭聲音，小道上遠々地出現了一對年青的夫婦牽着一個小孩子，好聽的喇叭聲正是那孩子鼓起了小嘴吹出來的；小寶弟奇異地望着那只在陽光下發亮的銅喇叭，不勝羨慕；那個孩子見別個小孩貪婪地瞧着更起勁地吹了起來，孩子的爸媽正擇到了一處美麗的風景在照着相，少婦這時也停止了工作偷々地瞧着這一對幸福的夫婦奇異的舉動，那個吹喇叭的孩子招着手歡迎小寶弟去欣賞，小寶弟張着小嘴快樂地笑着，忘去了一切，那個孩子爲了使他的小朋友更愉快，慷慨地將銅喇叭授給小寶弟吹，小寶弟用飛也淶地舉着鳥嘟々、鳥嘟々地吹着兩個孩子的小心靈充滿了愉快，突然孩子的媽々發現了小寶弟正在吹那只美麗的喇叭；忿怒地奔過來！從小寶弟的中奪了去，用手劃着小寶弟的臉罵他，恨々地罵着，

『這樣醜的菜小鴨，該玩這東西嗎？哈々；哈々……』惡恨々地冷笑了幾下，男的也跑了過來，一臉的怒氣，伸手拿了喇叭皺了一下眉，用力地拋過了田野，只聽見『冬』的一聲；那只美麗的發光的喇叭投入了小河，

『那喇叭』不衛生了；這孩子吹過了，一定會傳染，媽々說着我們的孩子的『男的對着女的說，孩子見他的爸々將他的玩具丟了放聲哭了起來；女的趕忙從皮囊來拿出一只蘋果哄着孩子，再鄙視地看了一下小寶弟與少婦；傲然地走了，

『呀，春天多美麗，這『春』是屬於我們的呀！』遠々地飄來了這一句，少婦覺得知道他們已走了，放下了鐮刀，跑近小寶弟的身邊，將他緊々地抱着，水晶般的眸子裡滾下了一串亮閃々的淚珠；想起了自己死去的遠方的丈夫，熱淚再抑不住地湧出來，剛才的侮辱像一支冷箭又刺進了他的受傷的心，小寶弟被這一幕奇怪的舉動弄呆了，然而小眼睛裡也已擋住了兩顆淚，正在工作的婆々偶然抬頭見到媳婦的樣子也觸起了思兒的心，深陷的老眼也水汪々了，在他朦朧的心裡還未曾知道兒子已經死了，

『媳婦，別想啦，德英不久就會轉來的，哭怎的』說完擦了淚又顆々地與下身，挑着一顆々的野薺菜，小寶弟在母親的懷中睡熟了，少婦輕々地將他臥在草地上，脫去了一件破的外衣蓋在他的身上，又々地又去工作了，

『帶々啼々，啼々帶々』小寶弟在睡夢中又吹起來少婦回轉頭見到小寶弟的甜蜜的微笑，可是頰上的淚痕還未乾呢，少婦的心又酸了他沒有以前來起勁地工作了，黃昏夕陽懶々地落在兩方頭巾上，然而這兩方鵝黃的頭巾下正隱藏着大的悲哀黃昏時淡淡的餘暉，從一次吻着這幾個影子，天漸々地暗了，一條狹長的小道上，兩只灰色寂寞的影子在移動（完）

是否因刺汪案來的（追求之十一） 金諾

爲了要等待秀芝來談心，便叫傭人去買了一些鮮花，分成兩瓶擱在桌几檯上，並預備了需要吃的水菓，他是要在吉士牌香菸，也叫買上了兩包，他的心本來是被案的談話給了，現在卻被秀芝的談話塞滿了，並且南京報社的感傷，消息的案件，他都忘得乾々淨々，倒是他的小孩子，在他走後哭不哭，鬧不鬧的問題，使他還有些放心不下。

他於是叫通長途電話，打到同學的公館裏問據同學說小孩還乖々巧巧的在玩要，請他不要擔心，於是他就覺寬心了，此刻除九點鐘還早，『中副』這一段時間，覺得很不容易挨過，他也無辦法，就叫傭人拿稿紙來給××報社撰一篇久催而未作的稿子，他就用這次出走的經過爲資料，然而將秀芝與他三人的約會，並以刺汪先生爲背景，寫成一篇五千字的散文。

脫稿後又敦正，誦讀聯清，然後叫傭人拿去交郵，出門回來，已到了八點三刻，在六點鐘的時候他並不吃飯，只喝了一杯可々牛奶，他要等待秀芝一同晚餐，知道好朋友要來了，房中的陳設品都去整得非常的富有藝術化的，床上的被褥，更弄得十分整齊，一個人坐在沙發上吸着香菸，吐出雲霧，慢々去銷磨這朵來的一刻鐘點，有人叩門了！進來的當然是秀芝，他看見室中這般整潔堂皇，便叫道，『好潤氣呀！』有傑請他在沙發上坐下，給了他茶煙，細看他的裝束，很是時髦，便想約他出去跳舞，他推說在舞池中太熱鬧了，不如兩個人談心還比較安適，有傑只得依他，因爲自己肚子有點餓了，才想到要命傭人叫兩客西餐，秀芝便止住傭人說，『我吃過晚飯了！只叫一客，』那聰明的傭人並不答他的話只笑々的又問，『喝什麼酒？』蔡先生！

『來一瓶香檳！』

『是！』傭人出房去了。

『倒要你來上海爲什麼事，傑哥！我上半天忘了問你呢，』秀芝似乎用這問話來談的閒話。

『啊！』這樣的問話，也把有傑來此經過的事情又提到記憶中去了，他想到了這些，眼前的一團高興，頓時付之流水，幾乎要灑下淚珠，同時也想到素梅在校中，與他分別後，他的心中倒底是如何感想，『……』他只是說了一個『啊！』字以後，竟撕下文之言來，神情也就變了。

『怎麼樣的呀！傑哥！你到上海來爲什麼事的？』秀芝有些驚奇了，吐出了這樣的疑擬問話。

『就是因爲你而來的！』

『這到是爲了有些奇怪，你並不知道我在上海，怎樣會來呢？』

『你還不知道吧！我是私逃來的，但是爲了你，……』（五）

摘自魯迅譯『蘿蔔田裏的葡萄』（六）田川憲作

土龍

靜點，嘿，上面的傢伙，雖做着工作，但聽不見呢。

鄉居情趣 蘇奇

這是一塊孕育在三面山脈和一面海洋中間的土地，也就是我那故鄉所在了。當春之神緩々地到了江南，陽光晴和地照在這靜美的土地上，那些鳥兒都或遠或近地停在貼上新綠的枝頭啁噪着；因爲這兒的氣候比較燠暖，嫩綠的稻秧已探出了萌芽，被微風吹得怪々地搖曳着，這比了『麥浪』却另有一種韻致，野花開遍在河邊和小徑旁，合着田間的菜花，怪惹人憐的因此便招引了不少的蜂蝶，瑩々的飛迴着。

這一天，我們三個人都商議去爬山，山是頂低的一坐在這土地中間，孤另々地傍着江岸矗立着，雖然離去我們的住處約摸也得十來里，可是看去似乎就在眼前，那麼清晰，那麼蔥翠的山色中更點綴了一所紅牆的寺廟，越發逗人歡忻；由是我們決定趁早晨清新的空氣裏一遊這個目的。

光是遊山也是沒多大趣味的平凡的玩意；不過當我們氣喘吁々地踏上山頂，鳳妹不住的用手帕抹着額上的汗珠，稍停一會神，俯視像白練似的一條大江，蜿蜒起自天幕的那一頭到遙遠的另一邊山下，給淹沒在兩山環抱中間了，水勢終日終夜澎湃着，那麼混濁的潮頭，一個又一個排擁着來近時，一種奔騰澎激的形態，够壯觀瞻的了！潮水衝撞着山脚，發出了駭人的巨響『砰』——地連接着，偶而乘潮駛過一二片帆影，像箭一般捷地劃過了起伏着的江面，漸々遠了，只賸一星的影子了，那是載着多少的離愁別恨的前世紀的工具呵！江邊的山脚下，當潮落以後，便露出了一塊沙灘，當陽光射來的時候，貝殼類的平面上，反射出强烈的光芒來，閃耀得眼前發亮！山腰裏還有各種不同形，不同色的花朵，尤是無拘無束地迎風招展着，這彷彿是一篇完美的詩，詩樣的境地。

江風拂過了身子，鳳妹反噴着冷了起來，便很省力地溜下山來；跨上了路，似乎還忘掉了一件事；瞻仰山上的寺廟便不期然地回頭望了望那紅色的圍牆好像够了慾望似的不再留戀，瞥見田隴裏一片紫紅的花朵密々層々地密開着，這眞是紫雲英呵！多有趣，便細心的摘了一束扎成一朵花球，扣上鳳妹的衣襟上，他笑了，我和朋弟也笑了，

一陣雨淋濕了整個的土地，田野裏的綠色，異樣的青翠鮮潔，遠山被低壓的雲塊，蓋住了頂巔，只隱々的時或露出些蒼勁的輪廓，沒被雲遮住的山腰，便是分外的鬱蒼，這情景是難能可貴的；要是在雨霽後，劃一葉小艇，合着鳳妹倆，盪漾在澄清的小溪中，那是一件清心而詩意更濃的事！倘如不玩小艇，不妨赤足了權爲當一名釣翁，因爲這時候釣魚最容易，也最別有韻味，鵝群散在青草地上，那純白的鵝身，配上一顆紅々的鵝頂，活潑々地，又是頂有意味的事了；即使鵝群不見，那你處在垂柳飄拂着靜々的河面，雨後的桃花分外鮮艷地吐出了絲々芬芳，一切的一切，最是靜美不過的，够消磨去半天的時光呢！

我們在一個團圓月的春之夜，那銀白的幽淡的光華，照徹了大地，興致也就增加了起來，先後走在窄狹的田塍間領略這夜的春色不能不說是另有一番情趣；山形黑黝的擋在前面，靜寂溪澗奏出了輕細的淺泊的音響，偶而一兩聲蛙鳴衝破了寂寥的空氣，村落中隨風傳來斷續的犬吠這春之夜又是多麼值得欣賞！

縱橫談

小爲貴 往古

小是大的對比，只能對大而言，小之下還有小，小到無窮無盡，小的可以長成大的。

用人家來說，小是很可貴的，人在小時候，都是給大人珍貴，家々戶々都小寶々，小姐，小少爺之類，是多麼的好聽名詞。

就以大人而言，還是以小爲貴，比如小老婆，就是一種寶貴的東西，只要有了錢，有了勢的男人，都以討小老婆爲無上的得意事件，至於大老婆就一定會失寵的。

俗語說『小老婆養兒子，有臉，』這是多麼值得誇耀的呢！並且在豪商巨富達官顯宦當然討小婆子之，那些用『無後爲大』的理由，也要討小老婆的，這種理由會使大老婆不能反對。

在中國的小老婆是一個特殊階級，聽說歷史學家陳衡哲女士，爲了罵四川女學生專門喜歡做小老婆，還惹起了四川人大々的反感，在成都被逐出境，這是他以大老婆的資格恨小老婆而出的怨言，其實能當小老婆，總算在嬌時是頂寵的，總比大老婆要快活得多。

小老婆倘若生了兒子，那眞是『有臉』的事，這種小老婆生的小子，多半是極聰明的種母以子貴，有時小老婆因此而扶正還有。

不過小老婆生的小子，有些因了父親年齡太大的關係，或有極種花柳病的關係，在生理上會因胎中就成了殘廢，如瞎眼，斷指，駝骨，歪鼻等症，都會有的，這種小子，也就是命運的不幸了。

然而惟其是與生俱來的殘廢，當會想法子掩飾着，使人們於不注意中覺得發現，這也是那種小子的聰明處，所以我說小爲貴了，

金聖嘆給女人書中，會論及小老婆所生的小子說：『夫小星之幼兒，甚極，聰極，固爲其長，然多殘疾，又爲其短，若小星庶出無殘廢者，其家必興，否則必敗，稱有古氏小星生一子，右手屈三指與常見同，大副放浪形骸，能無顧忌，竟敗家業，誠死銜頭』

我們看了這些話，不禁替有小老婆又生有小子的人着急，雖然討小老婆是快活的事，將來被小老婆所生的小子敗家，卻太可怕了，這樣說來小雖爲貴，小亦可怕，願成家立業的人，還是不討小老婆的好。

在文人中似乎比農工商兵各界討小老婆的要少得多，這是一件可喜的事，還有正在準備討小老婆的文人，須得當心啊！

徵文

國府還都，瞬已週年，在此一年來，不論政治經濟情況，均有長足進展，行見和平建國，完成在即，吾人爲慶祝此富有歷史性之紀念日起見，特舉行獎金徵文一次，敬希文壇志士，不吝珠玉，踴躍賜稿爲荷，玆將辦法錄下：

一，題目 由作者自由擬定。

一，性質 限於文藝作品，惟須以反共和平建國爲題材。

一，字數 每篇不得超過五千字

一，獎金 第一名（一人）一百元，第二名（二人）每人五十元，第三名（三人）每人三十元，於發表日給獎。

一，徵止 三月廿日徵止收稿，應徵者請剪貼下面印花。

一，發表 三月卅日起在本報新光發表。

殺菌滅淋 全球第一

自發現化學療法劑、滅菌效用後、一時化學製劑風起雲湧極一時之盛、就其效力言，其中以對氨苯磺醯胺製劑奏效最大，令人仍多用之，以此化學滅菌療法，日臻進步，絕對斷根靈藥二甲對氨苯磺醯胺始告完成，名云『强利比兒』臨床上、對於淋病具有特殊獨到之功用。

服『强利比兒』藥片後，其藥力自不致中途減損，則其血液中所含抗淋成份及其尿中所含透膜殺菌力量非常强大當日即能消炎鎮痛，二日利尿退腫，三日便可淋菌全滅流濁全無，屢醫屢藥之頑淋惡濁，統可藥到症除，臨床實驗正式結果，服過者百萬人，痊癒者亦百萬人，全球名醫患者一致滿意。

☆女子淋病與白帶同時痊癒 最難治之頑固白帶『强利比兒』獨能使之斷根，迅速安全，服法簡易，猛可稱白帶救星，夫妻同服尤宜。

主治 急性淋病・慢性淋病・尿道炎・副睪丸炎・淋性攝護腺炎・女子淋病一切

☆各埠大藥房均有出售

與六〇六異曲同工 萬試萬靈

强利比兒

發行處 大阪市東區南久太郎町 竹村製藥廠

125

權雷比亞牌 無綫電收音機

長波短波 各種收音機

擴大機 各種零件

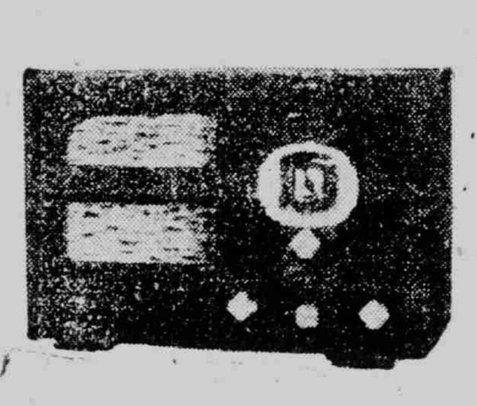

山中電機株式會社經理店 泰華無線電公司

北四川路三六三六號 電話四六六四一號

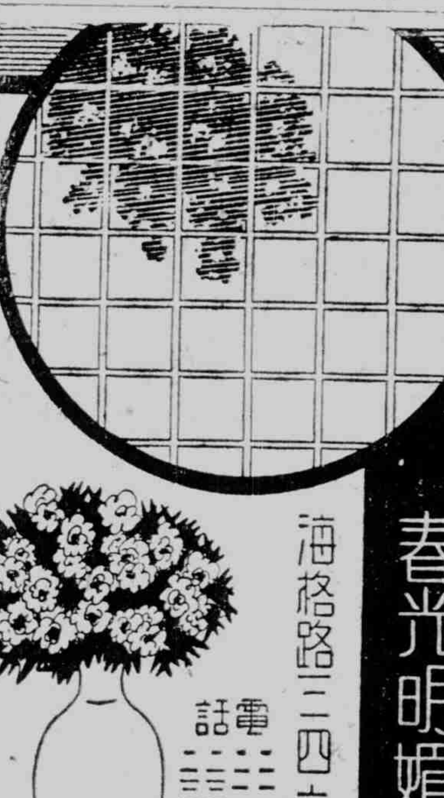

六國飯店

宴遊人間樂 春光明媚時

海格路三二四六號 電話 [illegible]

磅秤 銀箱 出售 修理

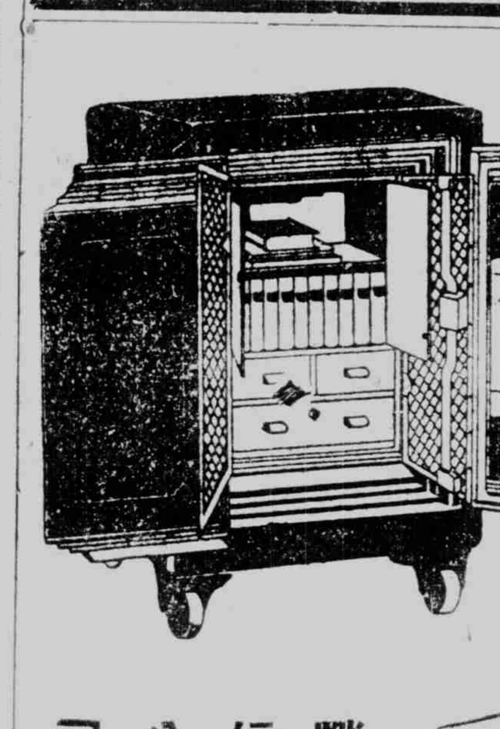

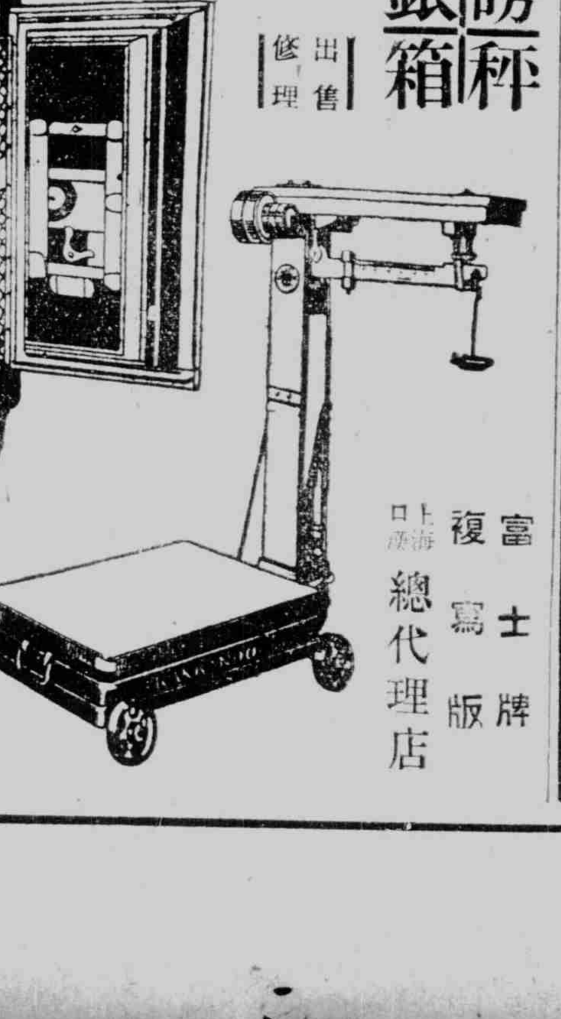

富士牌 複寫版 上海口 總代理店

榮信公司 上海密勒路七三・五七・七七號 電話四一九九〇

日語講座（681）

最新日本語法

龍孫編著

（七）表示事物或時間的一定範圍
五百里ニ一ケ所ノ飛行場ガアル
（每五百里有一個飛機場）
年ニ一回花見ニ行キマス
（每年看一次花）
（八）表示並列的意思
酒ニ煙草ヲ買ツテ來マシタ
（買酒和香煙來了）
アリストテレスニプラトンハ古代ノ政治家デス
（亞里斯多德和伯拉圖是古代的政治家）
（九）表示受動文中的起動點
子供ガ馬ニ蹴ラレタ
（小孩被馬踢了）
禁止品ガ工部局ニ押ヘラレタ
（違禁品被工部局攔住了）
（十）表示使役作用所歸着的目標
先生ガ學生ニ字ヲ書カセマシタ
（先生使學生寫字）
主人ガ大工ニ家ヲ建テサセル
（主人使木匠蓋屋）
（十一）表示『欲而不能』的意思
言フニ言ハレナイ苦勞ヲシタ
（受了說也說不出來的苦了）
見ルニ見ラレナイ光景ダツタ
（是看也不忍看的景況了）

大上海廣播電台

—日本語講座播音教程—
（本晚六時至六時三十分廣播）（177）

第八八課　受動語之用法（二）

レル　ラレル　被受讓（其他）
親ガ子ヲ打ツ　爹媽打孩子。
子ガ親ニ打タレマシタ　孩子被爹媽打了。
親分ガ子分ヲ叱リ付ケル　師父訓徒弟。
子分ガ親分ニ叱リ付ケラレマシタ　徒弟被師父訓了。
人ヲ誣ヒルモノデナイ　別冤枉人家。
人カラ誣ヒラレマシタ　被人家冤枉的。
人ヲ中傷スルモノデナイ　別說人家的壞話。
人カラ中傷サレマシタ　被人家說了壞話。
無賴漢ハヨク强取ル　無賴要訛詐的。
無賴漢ニ强取ラレタ　被無賴訛詐了。
人力車夫ハヨク强請ル　拉洋車的要訛人了。
人力車夫ニ强請ラレタ　被拉洋車的訛了。

各地通訊

浙徹底解決食糧　提倡種植苞米

並組苞米種糧借貸處

△中央社杭州通訊　浙省府代理主席沈爾喬氏，以現在運輸不便食糧發生問題，特提倡利用荒地種植苞米，並以種植期將屆，擬先提辦種糧，特令市府撥款千元組織苞米種糧貸借處，辦理借種事宜。

杭州市婦女會舉行成立大會

各機關派員參加

△中央社杭州訊　杭市婦女界智識份子爲保障女權，謀婦女界幸福起見，特發起組織杭州市婦女會，經數度會議，推定錢浣、許文娟、潘洵、蔣佩琳、范琦雲、林信果、高叔華等爲籌備委員，經多日之籌備，茲已就緒，於『三八』婦女節下午三時在中山中學大禮堂舉行成立大會，除已通告各委員出席外，並呈函各機關派員參加指導，按杭市自事變後，曾有婦女會之組織，由省市長官夫人發起籌備，但終以領導乏人，曇花之一現，茲者更新組織參加者多爲熱心婦女運動者，預料該會前途，必是光明燦爛，又『三八』爲婦女節乃世界各國婦女爭求自由解放平等之紀念日，該會適於此時宣告成立，其意義至爲重大云。

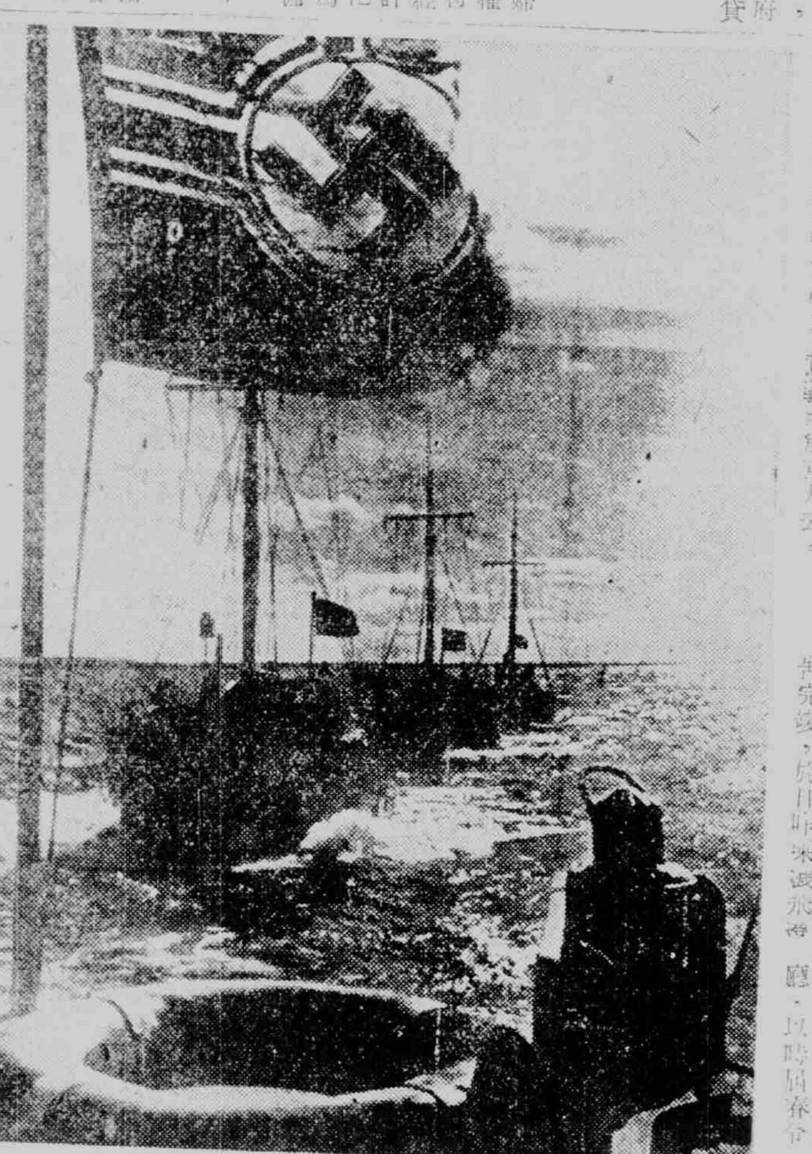

活躍於北海之德掃雷快艇

漢警局定期復查戶口

防範不逞份子

△中央社漢口通訊　市警局爲謀本市公共安寧防範不逞份子潛匿起見特由該局組織復查戶口清查隊分爲廿四組每分局派定兩組定期本月十三日上午十一時開始並由該局長督同第科長親自前往各區抽查。

贛星子等縣賑務開始

盡力救濟災民

△中央社九江訊　振務委員會江西省辦事處湯主任，前以奉振委會吳委員長電召，晉京述職，嗣又赴漢口公幹，茲在漢公務已告完竣，於日昨乘機飛潯，業經來潯主持江西振務，頃悉已撥發星子湖口彭澤等縣振款，除九江正在辦振外，該數縣亦已開始盡力救濟災民云。

江都擴大慶祝總理逝世紀念

△中央社揚州通訊　總理逝世十六週年紀念，轉瞬即屆，江都縣黨部決至期舉行擴大紀念會，並聘各名人演講，闡揚總理和平救國之精神。

粵建廳收買樹苗準備植樹之用

△中央社廣州通訊　省建廳農林處爲預備本年總理逝世紀念時植樹起見，特派員往附近鄉村調查樹苗，以便合資收買，而備臨時植樹之用。

皖防疫委員會召開籌備會議

商討防疫等事項

△中央社蚌埠通訊　皖民廳，以時屆春令，疾病易發生，關於種痘及防疫注射等事項，亟應援照去年成例辦理，以保公衆健康，特訂於本月十一日下午二時，假省府大禮堂開防疫委員會籌備會議，以期共策進行。

皖省積極籌備造林

△中央社蚌埠通訊　皖省造林運動臨時委員會，昨舉行第一次委員會議，主席賀贊卿，討論要案如下：（一）擬請規定舉行植樹典禮日期及時間案，決議規定三月十二日上午十時。（二）擬請規定植樹地點會場案，決議在公共體育場，植樹地點查勘後，提交第二次會議再行表決。（三）擬請規定植樹株數案，決議普通樹苗一千五百株，特別樹苗一百株，由柳場長負責購辦。（四）本屆造林運動，應如何宣傳案，決議本會共分總務，招待，宣傳，警衛，植樹五組。（五）各機關團體學校應如何參加，提請公決案，決議函請各機關團體學校一律參加，由總務組招待組負責，（六）本會所需經費應如何籌措案，決議呈請省府第撥一千元，（七）規定二次會議日期，決議本日下午二時。

常熟葦固保甲實施聯保連坐

△中央社常熟訊　本城及附郭保甲，早已編竣，茲爲運用保甲制度，鞏固地方治安起見，近日先行整頓附郭各鎮戶口保甲，現琴南，安淮，東倉，豐樂四鎮，均已清查完訖，居戶聯保連坐切結，亦已辦理竣事，城中各鎮，在日內亦將繼續辦理，今後社會秩序，益形嚴肅云。

華北各地將設都市委員會

△中央社北京通訊　建設總署爲對華北各大都市分別設立都市委員會由各都市工程局負責網羅各都市當地學者，及各關係者，共同研討建設之方針其詳細方案已在積極研討中云

各地簡訊

揚州　△中央社揚州通訊　江都縣長黃雲藩奉命東渡考察政治，業於六日晋京請訓，預定七日赴滬九日啓程東渡，約於月杪返國。

杭州　△中央社杭州通訊　駐杭日軍最高指揮官北條中將，奉命調任，於前日離杭，遺缺由太田中將，於前七日接任，省會各界準備迎送，

南通　△中央社南通通訊　南通音樂會定，七八九三日招待各界民衆聆優美音樂，並開映幻燈片二百餘片，內多日本大都市市容名勝古蹟，

武進　△中央社武進訊　本縣蠶桑改良區，自吳主任蒞任視事後，內部組織，早經籌備就緒，現以時屆春令，蠶汛轉瞬即臨，指導事業，亟應籌措，特於昨日下午二時，召集區內全部技術人員，在該區會議室，舉行談話會商討春蠶指導一切進行事宜云，

海市之花

第十四章　聊以爲戲（一九九）

（秋雁）

叔明一聽這是汽車夫送這張假條來的，在校門外守候着的，又是一輛新式自備汽車，眼前不覺一亮，心中不覺一動，立時給他想到一個人的身上去。同時，也就下意識的，又把手中的這張假條，取過眼前來再細々地一瞧看，立時暗自在說；『不錯，是他不錯，是他！這眞所謂『知人知面不知心』了！』

當那校長先生正想向他詢明，對於此事究竟有何發見？併要說幾句上幾句所應有的抱歉話，他卻又似發了瘋的，祇把頭兒一點，即飛快的，向校外走去了。原來，當他最初瞧到了這張假條之後，在決定不是他自己所寫之外，還給他瞧出了一點來，那就是，這一定是出自一個熟人的手筆，祇在一時間，想不起這個熟人來罷了！等到那台階說起，什麼持這假條來的，乃是一個汽車夫，又是什麼一輛新式的汽車，立時使他靈心一動，想到了這小張的身上去，再細々地一瞧看，這假條上的字，不是小張所寫，又是什麼人寫的呢？何況，再加還想起以前所寫的那一節話裡詳述來，小張早有向他追求的一種嫌疑，今天既出此事，更是不能遇到那裡去了！

他和小張，在以前原是很熟的熟朋友，小張的住處，他當然是知道的。和小張一起同居的，也有一個妖々嬈々的婦人，但比小張的年齡要來得大。他每次見了面，總呼他一聲嫂々，他也笑應而不辭！但小張在暗地卻不承認，祇認是他的一個姘頭罷了！叔明現在既要找到他。祇好逕向這裡來。幸而還好，小張雖沒找到，那個婦人卻在家，併不曾到得那裡去。他即匆々向他問；

『嫂々，小張可在家中，不曾出去麼』

『那個小張』那婦人祇向他白瞪着二個眼睛。

『除了嫂々的這個小張外，還有那個小張？嫂々不要同我開玩笑了！』

今日電影

融光　開映『蒙面大俠』時間二時，四時半，六時半，八時半，價目七角，兒童三角

南市中華　開映中華公司發行偉大鉅片『珍珠塔』李紅主演　時間二時，四時，七時半

滬西中華　開映中華電影公司發行鉅片『女皇帝』李綺年主演　時間一時，三時半，七時半，價目一律四角

金光　今天開映中華電影公司發行古裝鉅片『西廂記』周璇白雲主演　時間二時，四時，六時，八時

萬國　今天開映偉大古裝鉅片『風流天子』周曼華，白雲主演　時間二時，四時，七時，九時，價目五角，六角

大滬　今天開演中華電影公司發行偉大愛情鉅片『啼笑姻緣』時間二時半，五時，七時，九時

山西　開映愛情偉大鉅片『西廂記』周璇白雲主演　時間二時，四時，七時，九時，上下四角，兒童二角

新光　今天開映『恨海難填』時間一時，二時半，五時，七時，九時一刻，座價一元，一元三角，一元八角

卡爾登　開映『姑嫂劫』時間一時半，三時半，五時半，九時，價目三角四角五角

麗都　開映『花和尚』時間二時，五時半，九時一刻

光陸　『樂園妖姬』時間二時半，五時半，九時一刻，座價八角，一元

杜美　『國防第一線』時間二時半，五時，七時，九時一刻，座價四角，六角，八角

恩派亞　今天開映『雁門關』時間二時，四時，七時，九時一刻，價目三角，四角，五角

光華　『啼笑姻緣』二時，四時，六時，八時，價目四角

南京　開映『月宮寶盒』時間二時，五時半，七時半，九時一刻

平安　『桃花門巷』時間三時半，五時半，七時，九時一刻，座價八角，一元

國聯　開映『玉連環』時間三時，五時，七時，九時一刻

中央　開映『香妃』時間二時半，五時，七時，九時一刻

大光明　開映『仙樂街』時間一時半，五時半，九時

大上海廣播電台播音節目

XOJB

三月十日（星期一）

上午一〇、〇〇	唱片（輕音樂）
一〇、三〇	家庭節目
一〇、四〇	唱片（中國音樂）
一一、一〇	教養節目（編結講座（九））（特別播講萬竹小學校々長）
一一、三〇	唱片（中國音樂）
一一、五九	報時（北京語）
下午一二、〇〇	報告新聞（華語）
一二、三〇	唱片（鋼琴獨奏）「前奏曲」蕭邦作曲
一、三〇	唱片（中國音樂）
二、〇〇	報告新聞（北京語）
三、〇〇	唱片（中國音樂）
三、三〇	經濟新聞（上海語）
四、〇〇	休息
五、〇〇	兒童節目（一、兒童新聞二、世界發明史「文化屬家巴斯都」三、教唱歌「大家一家」）
五、三〇	報告新聞（廣東語）
六、〇〇	教授日語
六、三〇	報告新聞（上海語）
七、〇〇	通俗演講（談中國女人的地位）
七、三〇	休息
七、四五	報告新聞（英語）
八、〇〇	唱片（彈詞）
八、三〇	唱片（粵樂）
九、〇〇	報告新聞（北京語）
九、一五	遊藝（西樂「室內樂」）
九、五〇	時事講述（北京語）
一〇、〇五	預告節目（北京語）

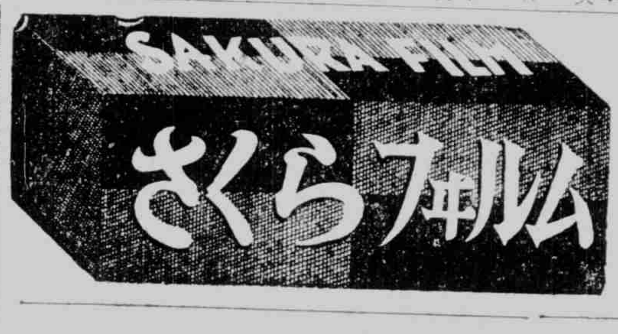

滬西曹家渡五角場
中華大戲院
今天起隆重獻映
空前悲壯刺激歷史巨片
南國影后李綺年主演　張翼　鄭重　韓蘭根　關宏達　合演
女皇帝
下期又一偉大巨片獻映　梁紅玉　李綺年主演
開映時間　一時　三時　七時半　每逢星期日加映一場　五時半
總不連看　務請早臨
票價　樓下四角　樓上五角　軍警幼童一律二角　日夜同價

萬國大戲院
院址　東華德路六號　電話五二一六〇
時間　二時　四時　七時　九時　價目五角　六角　幼童半票
國華古裝趣妙宮闈鉅片
天子風流！妓女懷春！趣味百出！熱烈萬分！
風流天子
周曼華　白雲　尤光照　主演
將錯就錯　自爲枕席　以德報怨　共事一君　引人入勝　津津有味

回力球
逢星期六日　連賽二場　日場二時半起　晚場八時起
星期一至星期五　每晚八時起賽

南市中華路方浜橋
中華大戲院
南市電話（〇二）七三五七
准于三月八日起連映五天
主演　李紅　顧也魯　嚴月華　徐大明　諸星通力合演　監製張善琨　華成公司出品　世態炎凉悲壯鉅片
珍珠塔
開映時間　一時　三時廿分　五時半　七時三刻
座價　樓下四角　軍警幼童二角　樓上五角　軍警幼童三角
預告　十三日開映　風流天子　周曼華主演　國華公司出品

提籃橋滙山路
百老滙大戲院
一時　三時　五時　七時　九時　價目五角　六角　幼童半票
賈萊古柏主演　激烈悲壯戰事鉅片
孤軍血戰記
飛襲肉搏、斷頭裂屍　殺氣冲天、砲聲震地
明天開映　西廂記　周璇　白雲主演

北河南路底寶山路口
金光大戲院
臨時院址
時間　二時　四時　六時半　八時半
周璇　白雲　主演　國華歌唱艷情鉅片
西廂記
名歌十支　支支動聽　魂銷蝕骨　心迷神醉
下期開映　有聲火燒紅蓮寺　緊張驚險　銀壇霸王　王元龍領銜主演　武俠巨片

久咳成癆
勸君切勿輕視傷風咳嗽

咳嗽原爲呼吸器病之初期徵候，肺癆之警鐘，世間往往有因此輕微之傷風咳嗽，放置不治，而向肺炎，肺結核移行者，誠愚蠢不值之事也。

本劑「知蜜子聖」，係一最新發明之止咳聖品，並不與普通世售之刺戟麻醉性藥物同樣，服之確能根本解消呼吸器官炎症，潤澤喉頭氣管，祛痰鎭痙，止咳安眠，服法簡易，味道適口，絕無妨碍胃腸等弊，不論如何嫌忌湯藥之小孩，亦極容易服用。際此寒風凜烈，咳嗽流行季節，爲防止向呼吸器病移行計，請即從速服用。

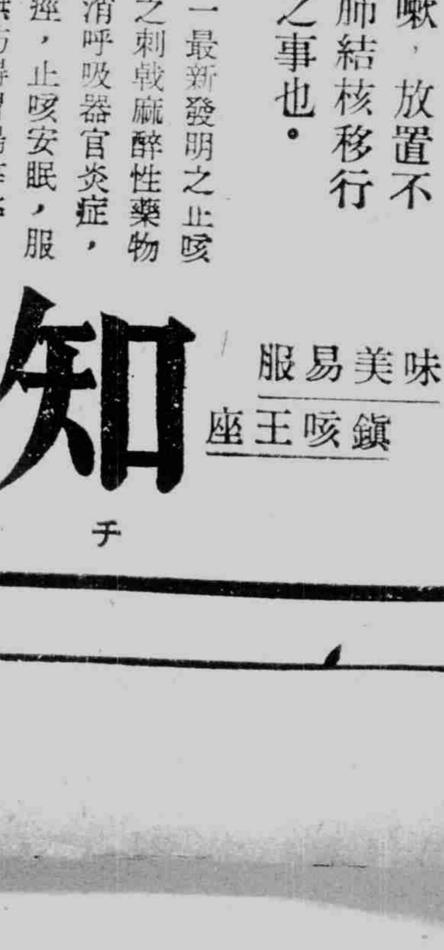

味美易服　鎭咳王座
知蜜子聖
チミツシン
上海田邊洋行
包裝　五〇瓦　一五〇瓦　三〇〇瓦
CG. 90

上海市婦女會發表 三八節告婦女書

戰爭正以寡人妻孤人子獨人父母 唯有和平始可謀取中國民族解放

△中央社滬訊 今日之國際婦女節，上海市婦女會以國人際於中國處在歷年戰爭中，中國婦女正不知幾許父兄，丈夫，孩子在前線作無意義之犧牲，形成寡人之妻，孤人之子，獨人父母之慘狀，該會爰特發表『三八國際婦女節告婦女書』喚起婦女反戰，參加和運，茲錄全文如下。

全國諸姑姊妹們，今天是國際婦女節，照理我們要求慶祝一下。

但是，在此國難嚴重的時候，我們眼看着到處戰爭，自三年多以來，也不有多少的婦女們，喪失他們的父兄，他們的丈夫，他們的孩子，在此種痛定思痛的情況下，我們紀念三八節，眞是感慨萬分。

母愛的偉大

終敵不過戰神的殘酷，無底的抗戰將一批一批的壯丁，盡讓實武者發出去，可是，能得生還的，究有幾多人呢，而且聽說繳金代役的辦法也取銷了，那麼就是有錢，也總難免做砲灰呵。

我們憶得，在七七盧溝橋烽火初起的時候，當時的口號，原是爲民族解放而戰爭，那麼，全國婦女們，雖犧牲了他們可敬愛的父兄，可愛的丈夫，可寶貝的孩子，却還值得，可是，自一九三八年近衛首相發表聲明和汪主席發起和平運動以後，我們對日的抗戰，已成爲無的放矢了。

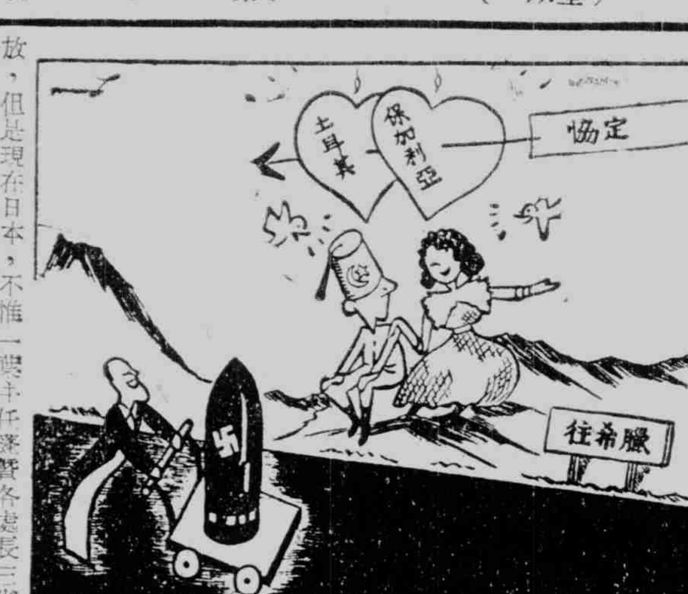

因爲，戰爭究竟爲反常事件，非至萬不得已時候，又何苦來寡人妻室，孤人子女，獨人父母呢，更何況我們此次的抗戰，其目的本在於要求民族的解放，但是現在日本，不惟沒有滅亡我們的心理，且秉同文同種理宜攜手合作的道理，相互尊重獨立生存的原理來扶助我們，以求得東亞兩大民族的共存共榮！

在主張無底

抗戰的渝政權，也明知道，民族解放的戰爭，已是因主席和平運動的唱導，而叫不起來了，便不惜將這一次的戰事，變成爲了帝國主義者的利益而戰爭，將中國陷於爲人作嫁地位了！

近來渝方各報，不是正在爲着英美和美金的利益，而公開宣傳，我們中國應替英美對日作戰嗎？

全國諸姑姊妹們，我們何忍將親愛的父兄，丈夫，孩子，來替英美帝國主義者做砲灰，難道我們百年來，所受到白種人的侵略，還不够受嗎？

我們要明白，婦女解放的求得，必須要從民族解放運動展開中去求之，但民族解放運動之完成，其先決條件是要完成和平反共建國的偉業。

所以，全國婦女們，要一致起來，拒絕爲人作嫁的戰爭，我們要勸阻我們的父兄，丈夫，孩子，去參加這種僅供苟延帝國主義者在華利益的屠殺，我們要擁護和平，建設我們的自由獨立的新國家，我們要一齊在建國領袖汪主席及國民政府的領導之下，貫行孫先生和平奮鬥救中國的遺訓，以謀取中國民族的徹底解放，完成國民革命的最終目標。

這樣，我們才有希望到了明年此日，不再有別離從軍的痛苦，大家同在全面和平的幸福下，享受着我們婦女們應有福祉，這個時候我們來紀念偉大的國際婦女節——三八，才算有意義，努力罷，伙伴們，大家拿出自己的潛力來參加和運，在自己的工作上，以顯示我們婦女們推進和平運動的偉大的力量罷！

中日文化協會武漢分會 籌備就緒正式成立

公推張仁蠡爲理事長

△中央社漢口八日電 中日文化協會武漢分會經此間中日兩國文化界人士發動組織並開始籌備以來爲時雖短惟由于諸籌備委員群策群力奮鬥之結果卒于五日下午二時許假本市兩儀街東亞花園內舉行

成立大會

會場洋溢光明，極爲熱烈中日兩國來賓計到有湖北省政府何主席各廳廳長暨委員漢口市政府各局長社運分會各委員綏靖公署日本駐漢總領事館田中總領事金子課長，及各報社通訊記者及中日兩國會員五百餘人合計不下七百餘人雲集會場，盛況空前。司儀宣佈開會後先奏慶祝音樂再奏中日兩國國樂全體肅立起敬氣象莊嚴，當場公推社會運動指導委員會鄂省分會主委員方煥如氏擔任主席，方氏於全體會員歡聲鼓掌下登入主席台宣佈開會宗旨並致詞（詞長從略）選出

全體理監

計理事張仁蠡，方煥如，黃賓先，賀遐昌，莊泗川，高伯勳，楊思蔚，王知圭，謝希平，張檢秀，青木英一郎，吉岡正秀，內田佐和吉多湖々岸富造等十五人，候補理事羅毅之，王錦霞，季光源，江華緒，永松辰男，權戶尚松，原々義等七人，監事程明超徐愼五徐養之內藤達田香田莊作等五人，候補監事畢書城李芳齋藤重保等三人，理監聯席會議經全體理事及監事之同意，並推張市長仁蠡爲武漢分會理事長，並聘何主席佩瑢田中彥藏總領事爲名譽理事長，葉蓬主任落合部長福田部長石星川主任譚道南會長，宮川新一郎等六人爲名譽顧問

成立宣言

中日密邇同種同文譬弟之國比晉齒之邦，況國交重敦秩序新建，非精神合作無以奠東亞之安寧，非文化融通更無以固双方之合作，正今日兩國人士所同聲相應，而南京中日文化協會方揭櫫斯義以號召全國者也我武漢據長江之中心當南北之孔道，篳路藍縷早啓山林俗美化行久稱南國，即偭西力東漸之時清遜漢興之際，張文襄用之中興幾見東京文物之盛黎黃坡用之獨立或嬿明治倉援之功，此往昔文化之借助正今日合作之師資蓋我兩國文化雖各有悠長之歷史，實具有一貫之淵源，漢武帝能黜百家崇尙一尊而後即以儒術飾吏治隋唐推古派員來華研習梵經而後即以佛法渡群生由邇時以至今茲自東海以迄北海，雖極度遭物資文明之壓迫，資本主義之襲侵而彼此漢學不廢佛信不衰，無一人不知有孔子大聖亦無一人不知有弦法大師此至上之信條大乘之理解，洵東方固有文明之精髓世界永々和平之矩矱不此之務，而誰先務不此之豪，更何可冀，同人對此共發大願同披至誠創立中日文化協會武漢分會期與海內外賢流名輩互相策應盡最大之努力同人誓終日不食終夜不寢，以思與其借他人之矛而操同室之戈，毋寧整旣纓之冠，而息鄉鄰之鬬，與其持蠲輸豆箕之煎而止同根之泣事經反省而愈明理以抗辯而益顯倘勤興而忘祖則唐爲儒佛之罪人若飲水思源當交流中日文化之文化所願江漢烟靄滙通東海夫商輝曜同仰北辰此可斷也『貫亦利之邦人君子尙其鑒諸』大會並以理事長名義致電國民政府汪主席表示敬意並致電駐日褚大使駐華本多大使南京總會及上海分會將各電分別錄誌於后，

電汪致敬

『南京國民政府主席汪鈞鑒，竊文化溝通爲中日親善之基，武漢自事變以來，對於中日文化合作稍竭微力，茲爲謀進一步之努力，特糾合中日同志組織中日文化協會武漢分會，業於今日舉行會員大會正式成立，仁蠡不敏被推爲首任理事長，基於大會之決議，謹代表全體會員向我最高領袖致敬，中日文化協會武漢分會理事長張仁蠡叩』，

電呈總會

『南京中日文化協會林代理事長鈞鑒，本會於今日召集第一次會員大會通過會章選舉理監事正式宣告成立，仁蠡不敏被任爲理事長，嗣後當率領全體會員追隨鈞座努力邁進，除另文具報詳情外，特先電呈中日文化協會武漢分會理事長張仁蠡叩』，

電褚大使

『日本東京中華民國大使館褚大使鈞鑒我公創導中日文化協會萬流仰鏡，武漢分會已於本日正式成立，並選舉仁蠡爲首任理事長，自惟弇陋，此後當秉承鈞旨努力貫徹本會之宗旨溝通双方之意志，倘不遺在遠倘希時錫南針是幸，『中日文化協會武漢分會理事長張仁蠡叩』

電日大使

『南京日本大使館本多大使閣下，中日文化協會爲今日必要之組織，武漢分會已於今日正式成立，並選舉仁蠡爲理事長，自惟棋陋，此後，當秉承總會宗旨努力邁進以植友好善鄰之基礎而固東亞兩國永々之和平，倘承不棄，尙希時錫南針用匡不逮張仁蠡叩』，

總會來電

『漢口市政府張市長敬電悉，中日文化協會武漢分會成立，行視本會事業日益發展補助一節俟提會議決定本擬派員參加典禮，因無機西上特電馳賀祝詞如后，中日文化契洽溝通貴會繼起熱忱可風基礎始建業煥長虹，和運攸賴，永斯光隆，中日文化協會江電』繼由何主席田中總領事葉主任落合陸軍特務部長福田海軍特務部長，相繼致詞即由方主席致謝詞閉幕，

中日應互助合作 始可保東亞和平

李長江氏對記者談

△中央社七日南京電 第一集團軍總司令李長江，六日抵京，晉謁汪主席致敬後，于七日下午三時，假中央飯店招待首都記者到各報記者廿餘人，闡明此次參加和運經過，

李氏談話 李氏發表談話，此次中日戰事等如一場春夢，蓋中日兩國，因同一種族，均有極密切之關係，當總理倡導革命時日本曾多方予以協力，中國革命始告成功。基於上述各點，中日應同立於一條陣線上，本互助合作之精神抱共存共榮之意旨，則東亞和平，必可確保，余以爲此次中日事變，祇能說是關家務一幕鬩牆之爭而已，中日和平定能實現，實爲兩國人民之幸福否則白種人將乘機而起，我黃種人將蒙受不可思議之損害，日本近年來軍事政治文化各方面，均有長足進步，現已躋於世界之列强，吾國能與日本精誠合作，則不僅東亞和平可以確保，世界和平亦必能因之而實現也云。

答記者問 李氏談話畢，記者遂與作簡短之問答如下。（問）李總司令離開南京，已有幾時？（答）余當中日事變時，始離開南京，（問）李總司令抵京後之觀感如何？（答）當余在江北時，明日本對吾國種々壓迫，迨余到京後，實地視察，始悉爲挑撥者之造謠，故余極表歡忭，（問）何日離京，（答）余在京無多日勾留，日內即返江北防次，（問）現在蘇北治安情形如何？（答）各地治安已漸次恢復，（問）貴軍編制工作，進行如何，（答）余之軍隊，素有組織，現在大體已編制完竣，刻正靜候中樞點編，談至此，記者遂興辭而出。

△中央社七日南京電 第一集團軍總司令李長江氏，爲向汪主席致敬並述職，於五日由泰縣來京，茲悉李氏於七日上午九時，赴日本中國派遣軍總司令部及國民政府內政部訪問，中午應軍事委員會第一廳長，臧卓歡宴於中央飯店。

日水產局擬設 統制會社

△同盟社八日東京電 日農林省方面鑒於現下之國際情勢，對南洋北洋之遠洋漁業，有重大影響，關於在國內議會中已化成問題之中央卸賣市場對全漁聯之紛爭，對確立魚類配給機構之急務，有圖從速實現水產新體制之必要，故水產局正急於草擬成案中。其大體之骨子如下。一，圖確立暫以遠洋漁業爲中心之企業體制，統制水產業，而設立民間出資之統制會社，沿岸漁業則爲其次。一，正研究將北洋南洋已進行既存之水產企業，使其單一化，或加以集團化統制，或業種別統制。一，對水產關係之各種國策會社，將如何辦理，俟當局作成原案後，與關係業者舉行懇談會。

分類廣告

凡登分類廣告者請打電話（五二二六〇）（本館）（一九一〇七）（南京路分館）
三行欄三次 三元
五行欄三次 四元五角
十行欄三次 七元五角
（凡登載名定期揭載者每次增費二角）

徵求電話 接洽處北四川路新上海飯店別館四〇六號古閔君。電話四〇一一八號

贈送獎金萬元 樹上有鳥十隻，今被人以槍擊落一隻，問樹上尙有幾隻，答中者概贈金鐲一隻，戒一隻及趣味贈品三件並有獎金千元希望，不中者當將寄費原璧退奉，來信須附寄費洋四角，直寄上海郵政信箱八二九號德商威信洋行 本題答案准四月十日在本報揭曉中獎者品均已交郵寄出

召頂 茲有石庫門樓房兩幢座落楊樹浦路松潘路小菜場附近內部水電裝修一應具全合意者請至松潘路明德里十五號張君處面洽

徵求職業 某小姐年十八浙江籍中學程度現擬徵求一相當之職業通訊處本報上海南京路分館辦事處朱瑛轉

贈 憑券附五角贈價值二元兩吋照片三十二張再送鄉下大姑娘照片一套八寸大照片春周璇李麗華等明星照片八十張送神秘港一幽照一只加鈔票夾一只加南京上海杭州蘇州風景照片一張有一百元上海棋盤街交通路香三三號行照片部（函購加寄費一角）各種照片批發便宜

遺失聲明 戰事前中醫衛生局證書執照時字二五六號彼時開業地址本埠虹口東熙華德路九五三號因八一三戰事發生其房屋燒去將此執照損失特此登報聲明 南市老西門北首中華路一五六號吳水濱啓 世明堂藥酒局

遺失聲明 茲遺失寶山縣盛橋廒顧銀泉業戶有號單八張計第廿七圖霜圩廿六內方則田二畝五分二厘五毫廿五號一則田四分一厘一號廿一號七堀一則田一畝六分九厘一毫廿一號一分五厘二毫十三號五堀一則田一分二厘七分四厘八則田十一毫六堀則田七分六厘四毫卅三號九堀一則田六分八厘三號新廿三號四堀則田四分九厘四毫以上方單除呈署補給外特此登報聲明作廢 顧茂圭啓

遺失聲明 茲遺失上海市警察局發給之中醫登記收據第二〇一號除呈請備案外特此登報聲明作廢 沈志仁啓

三通出版

中日會話集

本書內容簡明切要，久蒙讀者稱許，最近大上海電台，更採作教本，每晚六時至六時半播音教授，研究日語諸君，只須費洋一元二角，購本書一冊，在府收聽【音波九〇〇】原原本本，明白之至，便利之至，存書無多，購請從速，

推銷處●上海 外白大橋浜北 天潼路四一號 求進書局

無錫寄售處 北門外大橋堍 德泰恒席帽莊

各工業寶廠均鑒

敝公司經售各種工業原料藥品等開列於後，鱗士鉛粉，軟硬錳粉，大小鉛鍋，礦質顏料，木節粘士，蛙目粘士，紅丹，黃丹，白砒，純鹼，紅礬，硅砂，鋅養粉，鋅燥粉，硼腦，煤精，粗細金剛砂，原料藥品花色繁多不及盡載，代售高等火磚及火泥坩堝，如蒙惠顧，竭誠克己

日本坩堝總經理

CRUCIBLE

上海虹口湯恩路十七號（沈家灣救火會後面）
有限公司 福祥公司
電話 四二七一一號 六四六一一號

介紹著名醫院

東和醫院 內科 小兒科 醫學博士 山本傳 院址 文監師路一一九號 電話 四六一七五號 診察時間 上午八時至下午五時 應夜間往診

難波齒科醫院 本院具有新式設備物理療法，專治虫牙，痛牙，補牙，鑲牙等，本醫師前畢業於日本大阪牙科醫學專門學校後留學於美國芝加哥市北威士璋大學，故具日美兩國斯界最新之醫法與技術並忠誠負責之精神 美國牙科醫學博士 難波貢 地址北四川路五五號（新亞飯店底層） 電話四三三〇九號

愛齒牙科醫院 本院不但有近代設備物理療法X光線科，而且設置諮詢室，如蒙光顧，無任歡迎。 上海九江路三井銀行大廈二樓一一三號 電話一四二七三號 第二醫院在禮查飯店內 電話四六一一三號

同仁會上海醫院 內科，外科，小兒科 產婦科，耳鼻科 眼科，皮膚，泌尿器科 X光科，齒科 總院 上海靶子路三六號四十一號 電話四〇〇九〇號 分院 八字橋（傳染病科） 分院 南市（內科·外科）

虹口醫院 醫學博士 鎌形和夫 古川盛雄 院長 今宗三郎 胃腸病科 內科一般，小兒科 產科、婦人科 姙娠相談 內臟外科，外科一般 性病科 愛克斯光線科、物療科 隨時可以住院 北四川路海寧路角虹口大廈二樓 電話四〇八五八號

福民醫院 主治各科 內科，外科，小兒科 耳鼻咽喉科，產婦科 眼科，齒科 愛克司光科 各科均由專門醫師擔任 院址 總院·上海北四川路一四二號 電話四六三一三一七號 分院·大西路美麗園十一號 電話二一二四〇號 分院診察時間每日下午二時至五時星期日停診

篠崎醫院 主治各科 第一內科、婦人科、耳鼻咽喉科 小兒科、內科、外科、皮膚科 牙科、愛克斯光太陽燈診斷科 各科均由專門醫師擔任 文路三〇〇號 電話 四〇七四五號 四一〇七七號

鈴木醫院 主治各科 內科、小兒科、皮膚科 泌病器科、性病科 外科、愛克司光科 各科均由專門醫師擔任 總院 上海密勒路一一四號 電話 四二九六一號

信原醫院 內科專門 呼吸器病科 預防醫學相談 醫學博士 信原南人 崑山路一一五三號 電話四二二八九

眼科專門 柴田醫院 總院 上海北四川路一四一號C 電話四三八六三號 醫學博士 飯塚慶二 上午九時至十一時 下午二時至四時 日曜午後休診 分院 上海四川路福州路八九號中興銀行二樓一四三號房間電話一七〇六三 院長 柴田六次 應診

晴明眼科醫院 總院 北四川路阿瑞里一九號 電話四五七六六號 分院 南京路哈同大樓一一號 電話一七八五四號 診察時間（午前十時—十二時）

高瀨齒科醫院 齒科一般、口腔外科、光線（X線）（短波）科 院長 大阪齒科醫學士 高瀨德太郎 大原福次 上海吳淞路稻垣前崑山路南

海陸公司 各國貨物運送 一切報關事務 送貨汽車海上搬運 上海密勒路七九八一號閔行路八三 電話 四三八九六 三〇六四九號

確實 迅速 輸入貨物 通關運送 樋口通關所 上海百老滙路第一八二弄（百祿坊）四五，四七，四九號 電話 四〇二六三號 四三〇七〇號 四三八〇四號

金星洋行 玻璃，琺瑯，陶磁器，原料及藥品，金剛砂 錳粉，鉛粉，紅丹，各種工業藥品，洋式廚房器具之玻璃料器，陶磁器，保險玻璃 上海北四川路八七一號 電話 四〇二〇〇號 四〇九〇〇號 支店 漢口，南京，蘇州

華中水產股份有限公司 營業種類 （一）生魚類暨貨市場之經營與生產物之買賣 （二）汽船「打網」漁業，機船底曳網漁業 （三）製冰，冷凍，冷藏，漁獲物搬運，以及其他附帶於上述各項之事業 本社 上海楊樹浦麥克利克路言號 電話 五二〇二六 五三〇八〇

請閱 中英合璧 內容新穎 **中華新聲半月刊** 如蒙訂閱或登載廣告請投函本埠郵政信箱一五二三號接洽無任歡迎

李長江將軍蒞滬

接見上海記者團

闡述中日關係

堅稱兩國之間應互相提攜 共謀取世界新秩序之建立

今次蘇北作戰中歸順日軍，與部下三萬共同參加和平陣營之李長江將軍，六日訪問首都南京，與汪主席板垣總參謀長會見，誓以忠誠參加和平陣營，李將軍於八日乘『天馬』來滬，是日下午五時與記者團會見於新亞飯店，席上更有十年前爲李將軍上司現任國民政府立法院副院長之繆斌氏李將軍關於參加和平陣營，發表談話如次，『同文同種之中日兩民族，無論如何不克以武力相爭，余深信應速謀中日之和平，兩者相互提携，以確立東洋之和平，更應向世界新秩序之實現邁進，余今次投入和平陣營，亦爲此根本精神也』

其後更與記者團作一問一答如次。

問　對於新四軍之實見如何？

答　共產主義，實屬全世界之敵，其猶如蝕人肉體之病菌，若不絕滅病菌，終無康健之望，由此意味言之，爲告者獨新四軍，更應徹底撲滅共產軍。

問　對於蔣介石與重慶政權，有何意見？

答　蔣介石今次之失敗，乃因彼受共產黨之唆使而走向抗日所致，蔣與重慶政權，今後若不覺醒，繼續抗戰，必爲共產黨而導入毀滅之途。

又同席之繆斌氏，關於李將軍今次之舉動，發表感想如次。

『李將軍出諸今次之舉，可謂和平陣營中之一大成功，擔任江蘇山東安徽三省遊擊隊副指揮要職之李將軍，與部下共同參加和平陣營，爲中日兩國，不勝慶賀，李將軍之參加，不特使各地遊擊隊以此機會漸次投降和平陣營，且予新四軍以一大威脅，李將軍之爲人，視其服裝即可知爲與農民士著民共同工作活動之人，於農民中頗負信仰，如李將軍者，始得完全撲滅新四軍也。且李將軍，富有東洋精神，道義篤厚，對上盡忠，對下重義，十年前余爲其上司，余與彼之友好關係，即因是而始，道義深厚之李將軍，常寄余親密之友情，故今次亦參加和平陣營，形成中日兩國關係之基礎者，實爲李將軍所抱之道義的精神，以及同樣之精神與思想之連繫，該將軍今後之活躍，頗可期待也。

李將軍八日在滬勾留一宵之後，九日午前十一時半，仍乘天馬快車歸返南京，

（照片即李將軍與記者團之情形。）

總理逝世十六年 京黨部籌備紀念

△中央社八日南京電　本月十二日總理逝世十六週紀念，市黨部定是日上午八時召集所屬全體工作及各區黨部參加中央黨部紀念典禮，由和運歌詠團歌唱總理逝世紀念歌，並參加謁陵及植樹典禮，下午由該部會同各區黨部組織流動演講總理革命史略，並廣播歌唱及演講，該部宣傳科方面已決定在新街口中山門中央黨部等三處懸掛巨額白布標語，籌備印發各種彩色小標語。

實施經濟新體制 日設鋼鐵統制會

急盼民衆積極合作

△同盟社八日東京電　以經濟新體制爲中軸之經濟團之編成，由在今議會成立之改正國家總動員法第十八條之發動進行爲方針，至改正總動員法，已於廿日布告，豫定於廿日施行，故企劃院及商工省作爲改正法發動之初次，基於第十八條創設鋼鐵團體令，決於四月中提交總動員審議會，至遲五月中可公布實施，改正總動員法第十八條之統制團體及關於統制團體之新規定，本會議中不提出，因於產業團體法可代替，故關於該條之發動，一，作爲產業團體令而制定一般勅令，由省令適用於各產業別。二，各產業別各制定獨立之勅令。關於以上兩問題，在關係當局有兩論，但該條完全可替產業團體法，故並無異論，在議會中政府亦有言明，又於實際上，草依第十八條改正條文，在產業團體法中不得具備其內容者不必論，故結局根基第十八條，順序發動制定各產業別之勅令，且鐵鋼部門之統制團體，已由鐵鋼統制會目下組織，政府亦正步完成其準備，故新制定之鐵鋼團體令，根據法令，強力推進統制會之活動，又關於經濟團體之編成，政府當局，預定以鐵鋼統制會爲雛形，順次擴大於石炭，電力等重要產業別，鐵鋼統制會之場合，爲使民間積極協力，官民合作，以編成強力之經濟團體爲方針。

日山下汽船社長 獻金補助教育

俾能栽培軍人子弟

△同盟社八日東京電　山下汽船社長山下龜井郎氏，去年作爲軍人軍屬子弟教育設施費之獻金達一千萬元，經陸海軍文部三省研究之結果，內地與滿洲各五百萬元，充爲教育設施費，在內地組織財團法人山水育英會，理事長由清水喜重陸軍中將就任，進行其準備，最近完成中學校二所，（東京大阪各一校）女學校一所，（東京）決定於四月開校，又在滿洲在關東軍司令部管轄下，新設中學校一所，預定明年四月開校，其外在牡丹江，哈爾濱新築男女寄宿舍，以圖便利一般通學子弟。

維新學院昨舉行 三屆畢業典禮

中日官長均出席致辭

本市江灣路維新學院自戰後創立後，對於戰後教育，及造就新中國社會幹部人才，不遺餘力，先後已有兩期畢業生，共計二百餘人，由該院當局分送各地機關，公司，工廠等服務，聲譽日著，茲悉該院第三期學生，業已修業滿期，考試結果，共有畢業學生一百八十五名，昨日爲該院第三期學生畢業之期，到有興亞院文化局，特務機關，陳市長，林教育局長代，內政部滬辦事處，三通書局，暨各機關各報社及全體教職員學生等三百餘人，行禮如儀後，即由該院代理院長都丸都信大佐致開會辭，（略）及發給畢業文憑與賞狀獎品，繼即向全體畢業學生訓話，語多勉勵懇切（從略），後由興亞院文化局，特務機關，林教局長等先後致祝辭，（均略）末由學生代表沈國瑞致答謝辭，（略）旋即宣告散會云。又悉該院第三期畢業生一百八十五人，其畢業後之出路，已由該院介紹各機關，公司，洋行服務，其最少薪給，約有日軍票八十元，第四期招生，業已開始，約於四月十五日開課云。照片即會場情形

京市府集資百萬 創設市立銀行

本月下旬行開幕典禮

△南京分社八日特電　南京市政府爲謀復興南京之工商業，曾積極進行準備創設南京市立銀行，一切準備工作，至茲已告完了，將於本月下旬舉行盛大之開行典禮，該行資本金爲一百萬元，今暫不受民間之出資，係一純然之市公立銀行，惟將來若有增資之必要，則擬接受一部之民間出資，該行之組織爲理事七名，監事三名，經理與副經理各一名，其人選均已內定云。

記參加維新學院第三期畢業典禮

紫宸

事變警鐘的雄壯聲音，已將中日兩國々民驚醒，覺悟過去之互相猜疑和不理解的錯誤，

毅然痛定思痛

携手協力從事偉大的劃時代工作，於是建設東亞新秩序的熱烈情緒和呼聲，彌漫着每個角落響透雲霄，東亞風雲驟然色變，東亞民族解放的狂潮，無斷也高漲中日和平合作提携已成爲客觀的需要對像和信念，共同的需要和信念雖已奠定了中日和平的基礎，但是經此長年戰事的中國，一切精華殆已洗劫無存，國民精神之散漫頹廢，更加以過去受英美之蠱惑煽誘而造成的仇日心理，凡此種々建設和改革的任務都是目下亟待進行的工作

指導者之姿態

華中最高學府維新學院就定基於這個意義而誕生，記得開院是在民國廿七年九月十日，當時砲藥氣氛，尚隱約臭覺，但它終在中日先覺人士之護佑下，以嶄新姿態出現人前，自招集華中各省市優秀青年分期集中訓練以來，迄今已屆第三期，學員將逾四百人，畢業後並由院當局推薦職業，以中堅活躍於全國各地，肩負起指導民衆，協力政府的責任，深受各地人士所贊許，本月九日爲該校第三期學生畢業典禮，記者蒙邀特於晨九時餘東裝乘車前往參加，茲略述經過各情於下，以饗讀者。

晨間天幕四週滿堆着黯淡的雲絮，大有沙々欲雨之概，迨車行途次，春陽又產答地閃耀眼簾，繼而大地，堆疊的雲絮，也漸被春風吹散無遺，怪人們說春天是個善變的姑娘，喜怒難以捉摸，江灣路兩旁田野阡陌間已蓋上一襲茨綠鮮艷新裝沐浴在春陽下，靜寂情景，使々居都市的人們心神渙爽，車抵院門迎面交揮着中日兩國々旗，鮮明悅眼，隨微風翻拂飄動，在

那座古色古香

的院門右角懸着一方校匾『維新學院』四字雄力勁遒，沿道駛入，已發現園飾紅白彩巾的大禮堂，立體型建築物恁地堂皇，這時一隊々步代整齊，穿革黃斜帶嚴制服的學生，昂首挺胸正由左邊三座宿舍內起步向大禮堂進發個々英俊豪爽，精神飽滿，真不愧稱爲建設東亞新秩序的第一線鬪士，在禮堂前下車，當即有穿革黃色制服的校職員，上前接待，並承引導入室，茶點供應，側坐廳答各方記者的詢問這時大禮堂外道旁已滿停來賓乘坐的汽車汽車喇叭和來賓的革履聲浪交織在耳際響聲不已，壁上時鐘『噹々』十響後，不久儀式告開始，學生，校職員，院長及各界來賓等先後魚貫入場，會場正面並懸着中日國旗，四週圍着紅白色彩巾，講壇置方桌二，並時花一盆，場內全體安座後，首由司儀宣發令『起立』向中日國旗鞠躬，旋由院長代理都丸都信大佐徐步上壇，頒發卒業書，賞狀

空氣甚爲肅嚴

及獎品時各報記者穿揷活躍在場內，攝拍各種角度鏡頭，繼即學生全體肅立敬聆院長訓示及在滬各中日機關長官祝辭，最後由畢業生代表沈國瑞君以流暢日語誦答謝辭，儀式莊重盛大禮成已十一時許，並由院方饋送豆製的甜糕一盒，就途賦歸，記者對此一百八十五位英勇鬪士，感無限的新望，謹盼他們服務社會須能本着爲國家爲東亞而盡瘁的精神，堅定信念，發揮才能，指導民衆協助政府，以建設國家復興東亞，以完成時代賦與我們的偉大使命。

首都各區開始放賑

△中央社南京八日電　本京去歲鄉區冬賑，因種種關係，始於七日籌備就緒，上新河及燕子磯兩區已於八日發放，孝陵衛及安德門兩區則定九日開始發賑。

南市商業聯誼會 昨開成立大會

並選舉會長及組長

南市自開放後，歸復居民日增，商業亦逐之而發達，較戰前盛況，已相差無幾，惟商業之團體，尚付厥如，茲經該市區商業巨子居季秋，錢滄浦等發起組織南市區商業聯誼會，推定居季秋，錢滄浦等爲籌備主任，迄今籌備工作，已告完竣，並蒙社運會滬分會准許成立，乃於昨（九）下午二時，假蘭香園路萬竹小學舉行成立會，到有各機關，團體，工會，農會等代表暨全體會員三百餘人，行禮如儀後，即由籌備主任居季秋報告籌備經過，繼即由各機關代表致辭，後即選舉會長及各組長與職員云。

日泰學院主辦 親善園遊會

△同盟社八日東京電　日泰學院辦之日泰兩國親善園遊會，業自八日正午始，於麻布區廣尾町之代議士櫻井兵五郎氏邸舉行，因東京會議而來京中之華拉溫殿下暨那公使夫婦以下之全權團約二十名亦出席，日方出席院長林銑十郎大將，副院長櫻井夫婦以及小山松壽，安岡正篤，井坂孝，平沼亮三諸氏，此外有外務省等之泰國關係者三十名泰方出席東京名古屋等地之留學生約一百五十名爲時半日情況頗盛云。

美英加遙暗示 海軍援英計劃

△中央社華盛頓電　美參院海軍委員會，七日總取作戰部次長英加遜對增強補助艦艇案之證言，渠暗示美國將多動之油船及其他補助艦艇讓予英國，據稱，海軍已將其經費提交議會，關於油船及其他補助艦共計二十萬噸，尚未有所決定，今後或將其包括在援英計劃中亦未可知，若此等艦船應讓予外國，則美國海軍，應由海軍委員會，供給油船。

夫患精神病 妻訴請離異

審訊終結准予仳離

紹興女子陳荷香，（今年二十九歲，住海寧路天保里一一四號），憑媒嫁與虹口歐嘉路謝緒記花廠小主謝士輝，（今年三十歲）爲妻，迄已十載，婚後兩性間之情感尚好，育有一子，嗣因謝患精神病劇時，輒對陳氏橫加凌虐，陳氏深感痛苦，因謝在神病有治愈之日，延醫治多年，毫無效果，陳氏因在精神上感受十分痛苦，近延蔡六乘律師具狀第一特院民庭，訴請判令與謝脫離夫妻關係並索贍養費約二萬元，該案經桂裕推事迭次傳訊，被告謝士輝亦備代理律師顧佩倫到案，表示反對離婚，但舉措及言詞，均與常人不同，庭諭辯論終結，日昨由倪推事升座民三庭，代理宣讀判決主文曰，准予兩造離婚，關於贍養費部份原告之訴駁回，除駁回部份訴費歸原告負擔外，餘由被告負擔。

達隆棉織廠主 控告外婦勒索

被告當庭涕泗滂沱

康腦脫路五百六十三弄八號達隆棉織廠主甬人葉啓德，前在香港中央銀行任職時，與一南翔婦人沈美寶，又名浦傲霜（現年廿六歲）發生戀愛同居，去年七月間，由昆明寧波籌處，偕婦來滬，住曹家渡某號，金屋藏嬌，去冬，婦與葉啓德爲渠夫婦感迫不堪虐待，兩相分居，去年十二月卅一日之間，葉向戈登路捕房報告，指沈美寶屋乘汽車，將渠騙往海格路六國飯店，糾同在逃之名葉培者，串同浪人多名，袖出手槍，向其恐嚇，勒索國幣一萬元來遂，渚該旅館茶役海門人張方道等，往達隆廠擬取值價五千元之棉織品襯衫等物，捕房派探將張方道逮捕解送第一特區法院審問時，沈婦在庭旁聽，亦被扣留羈押在案，一昨由於獄推事開刑三庭研審，捕房律師蔣保廉闡述案情依恐嚇詐財等罪提起公訴，並稱在逃之案犯葉培改期中無從拘拿云云，而葉啓德稱，與妻爲沈婦而離異，指他在香港時爲舞女，嗣與同居，並陳述經過，被告張方道供，對於擬取達隆廠貨物事，完全與他無關，並否認參加幫助沈婦恐嚇取財等語，求宥，質之沈美麗洒涕滂沱，泣不成聲，謂，吾係一個婦婦，被葉啓德誘惑失身，隨他至香港昆明寧波等處，去秋至滬，住曹家渡他之家中，嗣其大婦邀同女伴浪人多名，將吾毆打致兩個月之身孕流產，共被騙去國幣一萬三千元，達隆廠係吾之本錢所開，言能大哭，罵葉喪盡天良，結果由他辯護律師范剛愈恩良辯論之下，奚推事諭仍還押定期宣判。

水利委會派員 視察各地河堤

△中央社南京八日電　華中各地江海河堤雖經各省建廳及工務局提工興修，惟限於經費，實在治標工作，現三十年各地防汛計劃已經行政院會議審查通過，各省建廳及工務局均已遵照預定計劃開始修工作，水利委員會對各河堤工程情形，甚爲注視，將隨時派員赴各地視察。

日遞信省協議 廢止同樣船名

△同盟社八日東京電　日商船隊近頗躍進，惟船名依過去從山川地名神社等取名如伏見丸，秩父丸，富士丸，扶桑丸，住吉丸等各輪船公司均有是種船名，屢々混同，故今議會與遞信省協議關於同一船名之廢止問題，決定已經定命者有混同者通知各船主開會議改名，關於今後新造船之命名，如有同一之船名，由船主須先提出登記，船主再改其他適當之船名。

新西班牙總領 昨晨抵滬

新任西班牙駐滬總領事馬爾唐納多，自奉令調任來滬後，業於今日搭鹿島丸總統號抵滬，上午十一時三十分傳乘曼麗馬勒小輪在江海關碼頭登岸，即將卸任之西總領特商司及西僑民領袖等均到埠歡迎，馬氏將於今（十）日起開始辦理接收事宜云。

法國郵船公司 添輪駛南洋班

△中央社滬訊　法國郵船公司，自於去冬恢復業務後，貨運極爲擁擠，以致船隻不敷應用，該公司爰經添備貨輪倍那亭比拉號一艘，航駛南洋班，由滬直放小呂宋及西貢，該輪定於本月十七日起開航云。

湘省小包郵件 今日恢復遞寄

上海郵政管理局包裹業務股昨通告云，茲定於本月十日起所有寄往湖南郵區各地之小包郵件，均可恢復收寄，惟一六四八號通告所規定之二十二種禁止物品，仍不能收寄，特此通告，希各週知，惟暫撥漢口管轄之局所除外，又新市，湘陰，平江，三仙湖，南縣，華容，安鄉，源江各地之大宗小包郵件仍暫停收寄，茲探錄該局禁止之二十二種物品如下（一）軍械及子彈（二）火藥及用以製造火藥之各種化學原料（三）鴉片（四）火柴（五）水泥（六）棉紗線，棉織物及苧麻（七）金屬及礦苗（八）米麥及麵粉（九）牛皮，羊皮，馬皮，及羊皮（十）汽車，自由車零件及輪胎（十一）象皮跟鞋（十二）小電燈泡（十三）電池（十四）電報，電話器用及應用材料（十五）電線（十六）電筒（十七）機器（十八）木材（十九）煤油及汽油（二十）鹽及糖（二十一）紙（二十二）藥。

日本郵船

○長崎行連絡船 ▲上海時間▼
神戶丸 三月十一日午前八時半 匯山碼頭
上海丸 三月十四日午前八時半（長崎經由神戶行） 匯山碼頭
神戶丸 三月十七日午前八時半 匯山碼頭

○神戶行連絡船
大洋丸 三月十八日午前八時 匯山碼頭
（當日午前六時日本船乘船者御乘船下度）

○鹿兒島，神戶，大阪，橫濱行

○橫濱，芝浦行
淞法丸 三月十二日
妙高丸 三月十四日

○青島芝罘天津行
華山丸 三月十六日
唐山丸 三月廿五日

○青島行
徐州號 三月十三日
三天丸 三月十二日

○青島，大連行

○大連直行

○廈門，盤谷行
和興號 三月十四日

○坂門行
嵩山丸 三月十五日

○基隆行
福建丸 三月廿四日

大連汽船

○青島，大連行
上海九江路一〇一 大連汽船營業所 電話一九六四六
（匯山碼頭）

○大連，天津線

○上海，青島，天津，大連線

○桑港定期航

○沙市定期船

○紐約航路

○南美定期船

○澳洲定期船

○孟買行

○加爾各答，甲谷陀行

○馬尼剌，香港行

○神戶直航

★RITZ★ 融光大戲院

地址海寧路三三〇號 電話四二三〇一
價目日本金七角 小人三角

今天起獻映 十二時半・二時半・四時半・六時半・八時半

毒箭！飛戰！利刃！電椅！

是眞是假，人盜做俠盜
力拔山兮氣蓋世。
恐怖

疑神疑鬼，蜘蛛的大盜
騷入骨兮艷銷魂。
危險

九日上映上集　蒙面俠盜　十日一上映下集

下期開映　鐵血俠骨　不日開映　怒火之花

維多麥克勞倫 主演　亨利方達 主演

墨索里尼鋼筆尖

國產 二大優秀品

王冠牌自來水筆

大阪 株式會社 濱井商店

長髮生毛 富美納音

禿頭發髮 光處生毛

△田中醫學博士靈方

△說明書免費奉贈

本田中醫學博士所創製『富美納音』生毛發效果極靈，且防髮毛脫落，浮皮屑生等症，即頭髮，眉毛，鬚髯，腋毛，陰毛等過於稀薄，或全缺之人，須採用本藥雖弱小毛根，亦得長則長而薄變爲濃，又患禿頭病髮毛脫落之時，採用本藥，即可殺滅病菌，防止脫落且有發毛生髮效果顯著

禿頭病◇未老先禿◇海毛◇脫毛◇瘡禿◇眉毛稀薄◇髮邊不整◇男女應有毛處無毛者越速採用本藥便知言之不謬

各埠藥房皆有出售處

日本藥價 五十錢，九十錢，一圓六十錢，五圓五十錢

經售處 上海墳山路 重松大藥房　上海吳淞路 日昇堂

製造廠 日本東京 東京藥院

批發處 日本大阪

假冒充塞，惠購指名，富美納音（フミナイン爲荷）

一週時局報告

宣傳部 三月八日廣播

今天把這一個星期的重要時事，分做國內和國外兩方面來跟諸位報告一下，

國內方面

第一件 湖北漢口兩省市舉辦急賑

去年武漢一帶，因爲雨水不調，秋收很壞，所以一般民衆的生活很是感到困難，賑務委員會，顧念民衆的這種痛苦，特在委員會方面，把這個問題提出來討論，決定湖北省和漢口市兩個地方，每個地方撥給急賑費六萬元，特派專員在三月一日坐飛機到漢口，分別晉謁省市長官，並且把賑款十二萬元，點交省市兩政府領收，現在湖北省漢口市兩政府當局已經在計劃着辦理放賑的事情，

第二件 救濟兩路失業員工

京滬，滬杭甬鐵路特別黨部和職工會方面，因爲兩路記的員工，自從『八一三』疏散到現在，已經失業三年多了，紛紛的請求救濟，現在經過會商決定，用兩路員工的贍養儲金做抵押，呈請中央借撥十萬元，以資救濟，並且分別呈請社會部，鐵道部，請求予以援助，當局接到這個呈文以後，非常表示同情，已經經過行政院會議通過，核准借款十萬元，先行救濟，員工方面，聽到這個消息，非常興奮，深切的感到了當局體恤民艱的意思紛紛的致電中央，表示感謝，

第三件 李長江來京述職

第一集團軍總司令李長江氏，自從上月十四日率領部下三萬多人來歸中央參加和平運動，在蘇北泰縣就職以來，就從事清蘇北一帶的地方韓德勤和第八路軍共匪等等的殘餘部隊，現在李總司令因爲泰縣附近各地的反動軍隊，已經先後肅清，戰事已經告了一個段落，爲了向汪主席致敬，並且報告最近勦匪的情形起見，在本月六日來到南京，有關係的各機關，都派員到下關車站迎接，李總司令這次到南京來，除去立法院副院長繆斌先生以外，還有李總司令的家屬多人，公事完畢以後，打算就返回防地，李總司令的家屬，就預備長居首都，據李總司令談，第一集團軍的編制是八師四獨立族，每師的人數是三千，每獨立族的人數是二千人左右，總數一共有三萬二千人左右，

第四件 上海市長調節民食

上海市的糧食問題，因爲米商的操縱形成了非常嚴重的局面，陳市長看到了這種情形，就發起組織糧食調節委員會，聯合了銀行界集資訂購大米八十萬包，市政府在本月抑平米價，並且極力設法三日召集工部局，法公董局和日本當局代表等，共同交換意見，作通盤的計劃，我們相信這個嚴重的糧食問題在不久將來，就可以有一個相當的解決了，

第五件 金融界的活躍

自從中央儲備銀行成立以後，和平區的金融，已經日趨活動，上海蘇州兩個分行，已經先後成立，最近杭州分行也已經開幕了，在南京方面，南京市銀行和南洋銀行也正在積極籌備，不久就可以開幕，其他錢莊方面，統計南京有五十多處，這許多錢莊在上海香港等地方，都有聯號，所以上海充斥的游資，已經逐漸投向和平區的生產事業來了，這實在是金融界一個很可喜的現象，

第六件 日本駐華大使

日本首任駐華大使本多到任供職，本多氏自從去年年底來到南京晉謁汪主席呈遞國書以后，就到華北各地去視察對於戰後中國的一般情況已經大致明瞭，爲了調整現地機構起見須要視自和外務省當局接洽，所以就在十月十五日離京反國述職現在本多大使在日本已經公事完畢所以又在上月二十五日由東京起程到中國來，本月一號到了南京照常供職，

第七件 中央大學舉辦科學講座

中央大學校長樊仲雲先生爲了促進學術研究，普及國民知識起見從本學期起特地舉辦學術講座和科學講座聘請中外學術界知名人士輪流擔任主講現在第一次通俗科學講座定在三月八號舉行主講者是上海自然科學研究所長醫學博士佐藤秀三先生題目是日本專門教育及其研究機關之大勢，聽講者除掉中央大學師生以外，各機關的職員和民衆也有許多人參加，

國外方面

第一件 遠東形勢和緩

自從日本和德義兩國訂立三國軍事同盟起，日英和日美的關係就變得很緊張了，到了日本出面調解泰越糾紛，在東京召集泰越媾和會議的時候，形勢更加嚴重，可是日本向來抱定和平的主張，所以由駐美大使野村大將駐英大使重光葵分別和英美當局交換意見，現在真意的所在，美國國務卿赫爾和英國首相邱吉爾都已經明瞭日本的真意的所在，都表示對於遠東極願維持現狀，而太平洋上的陰雲已經廓清，又復得放晴朗了

第二件 德軍進駐巴爾幹

希特勒在巴爾幹所採取的外交攻勢，已經成功了，保加利亞繼匈牙利和羅馬尼亞加入軸心之後的兩個小時以內，德軍就開進保國的境界，佔領了二十四處根據地，這幾天正在醞釀南斯拉夫的加入同盟，南國保羅親王將到柏林的事情，大概不久也就要實現了，又有羅國首相安德納斯古飛往維也納和德國戈林上將會談，以軍事經濟做中心，他的目的是在於應付巴爾幹的新事態，巴爾幹半島除上面所說的保加利亞和南斯拉夫以外還有土耳其尤其是比較重要的德國駐土大使巴本現在正經英國外相艾登訪問昂哥拉之後大爲活動希特勒也有親筆信給土國總統伊斯美，一等土國的態度後英德在巴爾幹的勢力範圍，也就隨之判明了，據說蘇俄對於德軍駐保國的事情，提出異議，而德國也有不顧一切的表示了，據看來，德蘇過去的情形，英美正在慫恿蘇俄從事挑撥不過照德國只是想驅逐英國的勢力，以安定東南歐，所以蘇俄未必有不友誼的措置吧，

第三件 泰越議和悲觀

泰越議和的前途，現在已經有明朗，一度呈現悲觀的泰越東京和議，現在已經有很大的進步，雙方像是已經諒解了日本調停的原則，泰越和議的前途，是可望順利的因爲維希政府曾經在五日發出訓令給駐日大使亨利，讓他緩和對於日方提案的修正要求，因此，我們預料下次松岡和亨利的會談，雙方意見必能漸趨一致的，最低限度，依照目下的情形看來，和議破裂的危機，已經成爲過去了，不過還有繼續的細目問題，尚待繼續折衝罷了，所以需要經過兩三天才可以解決，而和平是已具體化的了，大概可以圓滿結束。

第四件 德法談判尚無結果

法國協理達朗氏最近這一次到巴黎之後，就預備開始和德方商討經濟問題，可是據德國外交部的發言人說，從一九四〇年十二月十三日法國內閣改組賴伐爾去職以後，德法關係並沒有改變，柏林方面對於目前的巴黎談判並不感覺興趣，這個時候法國政府駐非洲各屬地專員魏剛將軍恰巧從北非阿爾及爾港返回維希，覲見貝當元帥，報告非洲時局，據聞，魏剛將軍這一次回國的用意，是要在內閣改組以後，和政府保持接觸，預料內閣協理兼外交，海軍，內政三部部長的達朗中將，今晚上可以從巴黎回來和魏剛將軍會面，現在達朗正在和國防部長洪齊格將軍會談之中他們雖然是商討非洲屬地的問題，可是大概也和巴黎談判是不無關係的

經濟一週

一週商情簡述（三月三日至八日）

上週金融市況穩中見俏，初以利空消息消散，人心辭極思動，外滙之需要大增，英美滙一致軟化，金價亦扶搖直上，滙豐懸牌苦縮，美滙打破五元半關口，暗市現美滙會見五元四六八七五緊價，飾金暗市亦逼近四百元關，現六千三百九十元高峯，惟是後消息龐雜，利空利多，莫知究竟，經營者見仁見智，進出不一，市勢遂告盤旋，市價變動之範圍亦轉狹窄，現美滙始終徘徊於五元半間，英滙則穩定於三辨士三七五，金價上落於六千三百三十元一線，公債疲頹無神，幾近一週，交易亦極清稀，至週六突見猛升，比上上週軋升數角，

外滙

週一 滙豐掛牌無變化，暗市因供少求多，市面告緊，晨開英平美緊爲五元五九三七五，英金一度鬆至三辨士四三七五，現美滙因日行之拋售鬆至五元六二五八後投機商向買進，但外行供意大熾，現美金乃緊至五元五三一二五，英滙亦同時告緊，收市結果現英金三辨士四〇六二五，現美金五元五三一二五，比上週六英美滙俱緊，

週二 滙豐掛牌英縮爲三辨士三一二五，美縮爲五元三七五，日呂荷滙亦跟縮，暗市於謠風中頗有波折，終告軟化，晨開英美滙與上日收價同，開後外行抗吸，現英滙逐緊至三辨士三九〇六二五，現美滙緊至五元半，後以港電等之傾進，美滙再緊至五元四六八七五，後忽傳佈利空流言，買風仍熾，後市一度轉鬆後，終以港電等之力進，市再告軟收市結果現英金三辨士三七五，現美金五元半，比上日英美滙俱軟化。

週三 滙豐掛牌未動，暗市亦極平庸，晨開比上日英美滙均無榮辱，開後投機商及日行相繼吸進現美滙及現英滙，外行供給亦相埒，故價仍爲五元半及三辨士三七五，近午一度發生利買空氣，激起買風，但爲外行供售所壓平，市勢依然平穩，收市結果現英金三辨士三七五，現美金五元半，比上日英美滙均毫無軒輊，

週四 滙豐掛牌未更，暗市雖仍爲謠風所籠罩，但利空利多，究難分明，經營者見仁見智進出均有，故市勢變動殊微，晨開比上日英美滙俱無軒輊，開後美滙一度稍緊爲五元四六八七五，旋因外行供意甚殷，市即轉平，後且因投機商之拋出而鬆至五元五三一二五，後市異常平穩收市結果，現英金三辨士三七五，現英金五元半，與上日收盤價同，

週五 滙豐掛牌無上落，暗市平中略見緊態，經過毫無精彩，晨開比上日英緊爲三辨士三九〇六二五，美縮爲五元四六八七五，開後因投機商之求售抑，市復回平，旋現美滙又微鬆爲五元半，後市交易清稀，價亦穩定，收市結果，現英金三辨士三九三七五，現美金五元半，比上日英滙微緊〇一五六二五，美滙平定，

週六 滙豐掛牌平定，暗市緊旋趨鬆，晨開比上日英美滙均平，開後美滙一度緊至五元四六八七五，後因空氣利賣行塞出而英滙則鬆至三辨士三一二五，統市經過穩定，交易不旺，收市結果現英金三辨士三七五，現美金五元半，比上日美平英微趨鬆。

(甲) 滙豐掛牌 附註 英滙以法幣一元計算 餘滙以法幣百元計算

國別	週一	週二	週三	週四	週五	週六
英滙辨士	三•三七五	三•三一二五	三•三一二五	三•三一二五	三•三一二五	三•三一二五
美滙美元	五•五〇〇	五•三七五	五•三七五	五•三七五	五•三七五	五•三七五
法滙法郎	無市	—	—	—	—	—
港滙港元	二三•三七五	二三•〇〇〇	二三•〇〇〇	二三•〇〇〇	二三•〇〇〇	二三•〇〇〇
坡滙坡元	一一•三七五	一一•二五〇	一一•二五〇	一一•二五〇	一一•二五〇	一一•二五〇
呂滙呂元	一一•〇〇〇	一〇•七五〇	一〇•七五〇	一〇•七五〇	一〇•七五〇	一〇•七五〇
印滙羅比	一八•一二五	一八•一二五	一八•一二五	一八•一二五	一八•一二五	一八•一二五
德滙馬克	無市	—	—	—	—	—
荷滙荷盾	一〇•三七五	一〇•〇〇〇	一〇•〇〇〇	一〇•〇〇〇	一〇•〇〇〇	一〇•〇〇〇
日滙日元	二三•三七五	二三•一二五	二三•一二五	二三•一二五	二三•一二五	二三•一二五

(乙) 內盤收市

日期	英滙（辨士）收盤價	美滙（美元）收盤價
一	三•四〇六二五	五•五三一二五
二	三•三七五	五•五〇〇
三	三•三七五	五•五〇〇
四	三•三七五	五•五〇〇
五	三•三九三七五	五•五〇〇
六	三•三七五	五•五〇〇

(丙) 國際互滙

國別	週一	週二	週三	週四	週五	週六
英對美	四元〇三五	四元〇三五	四元〇三五	四元〇三五	四元〇三五	四元〇三五
美對英	四元〇三五	四元〇三五	四元〇三五	四元〇三五	四元〇三五	四元〇三五
英對滬	三辨士	三辨士	三辨士	三辨士	三辨士	三辨士
美對滬	五元四五	五元五二	五元五一	五元五一	五元五一	五元五一
英對日	一先令二辨士半	一先令二辨士半	一先令二辨士半	一先令二辨士半	一先令二辨士半	一先令二辨士半
美對日	二三元四四	二三元四四	二三元四四	二三元四四	二三元四四	二三元四四

現金

週一 暗市買氣旺盛，蓋以外滙轉緊，利空消息復消散，人心遂見轉堅，晨開即高至六千二百十元，未幾再好廿元，因一大戶回出，乃退入二百元關內，但人後復買風復盛，價亦盤旋上勝以高至六千三百元，結果以六千二百九十六元收市，比上週六猛升一百三十三元有一百二十元之上落，成交約二萬餘兩，現貨高爲五百五十餘元，飾金掛大十元，

週二 暗市交滙市影響，亦起巨大風波，全日高低之差達二百元，晨初即於買風中高至六千三百六十元，旋更挺十元，未幾因傳美凍結資範圍擴大，滙市回鬆，人心大起恐慌，混亂中紛紛出籠，竟一跌二百元，後市曾回出三百元外，但爲美德關係惡化消息所壓迫，價復挫小，結果以六千二百九十元收市，比上日微跌六元，成交約四萬餘兩，現金高五百元外，飾金回小十元，

週三 暗市趨勢盤旋堅穩，經過亦小風浪，起伏範圍不大，晨開高爲六千三百卅元，旋因成記等均進，再高十餘元，但趁高吐者甚多，價被壓入三百元關內，惟因世界局勢利多成份較濃，故市上買勝於賣，結果以六千三百卅元收市，比上日升起四十元，半日盧有五十元之高低，成交約一萬五千兩，飾金掛大十元，

週四 暗市全日處於諸風中起伏不定，徘徊於六千三百元關內外，晨開退入三百元關內，乃外滙微緊，於買風中猛升至三百六十元極緊，後流言利容，價復回小近百元後，市有趨南等利買流言，各方滬進之下，頗見刷升，復出三百元，結果以六千三百卅二元收市，比上日微升二元，全日有一百之上落，成交約二萬餘兩，現金比期貨高近五百元。飾金掛平。

週五 暗市趨勢堅穩，始終徘徊於六千三百元線上，晨開曾做高至六千三百五十元，旋復挺十元，奈趁高出籠者頗不乏人，市遂不支下墜，退近三百元關，一度猛升四十元後，復告回小，入後時進時出，盤旋於二三十元之間，結果以六千三百卅一元收市，比上日微跌一元，統市多爲搶帽子交易，大戶多觀望不前，全日有五十元之高低成交約一萬五千餘兩，現金步跌約爲四百五十元上下，飾金掛小十元。

週六 暗市於平庸中微見下挫，晨初因賣戶抜持，開高爲六千三百四十元，開後以滙市走鬆消息利賣，售戶絡繹，價即緩步下游，退進三百元關內，未幾又起買風，三百元關復見衛出，結果以六千三百二十元收市以市比上日計軋小十一元，半日開有四十五元之高低，成交不足萬兩，現金比期交高約四百二十元，飾金掛平。

(甲) 現金

日期	開盤	收盤	最高	最低
週一	六•二一〇•〇〇	六•二九六•〇〇	六•三〇〇•〇〇	六•一八〇•〇〇
週二	六•三六〇•〇〇	六•二九〇•〇〇	六•三九〇•〇〇	六•一九〇•〇〇
週三	六•三三〇•〇〇	六•三三〇•〇〇	六•三四五•〇〇	六•二七〇•〇〇
週四	六•三一〇•〇〇	六•三三二•〇〇	六•三六〇•〇〇	六•二六〇•〇〇
週五	六•三五〇•〇〇	六•三三一•〇〇	六•三六〇•〇〇	六•三一〇•〇〇
週六	六•三四〇•〇〇	六•三二〇•〇〇	六•三四〇•〇〇	六•二九五•〇〇

(乙) 飾金

日期	行名	兌出	收進
週一	大新	七〇〇•〇〇	六六〇•〇〇
週二		六九〇•〇〇	六五〇•〇〇
週三	同	七〇〇•〇〇	六六〇•〇〇
週四	同	七〇〇•〇〇	六六〇•〇〇
週五	行	六九〇•〇〇	六五〇•〇〇
週六	行	六九〇•〇〇	六五〇•〇〇

公債

週一 統市交易皆在觀望中渡過，買賣不狂，交易出多零星小數，市價上落亦盧在二三角間，結果除統丁未做開，統戊未動外，其餘各債則下跌一角至三角，成交盧七十餘萬，爲數之小，爲近所罕見。

週二 市況初疲後堅，但趨勢仍不脫徘徊，經營者似在謹慎觀望中，故雖有進出，而爲數不巨，結果盧統甲獨好一角，統乙未動，餘則下跌，以統丁跌八角爲最烈，成交約有一百四十餘萬元。

週三 經營者竟存觀望，沉寂之局勢，一時以難有新開展，統市交易不多，各債除統丁未有做開外，餘均續疲二角至三角五分，成交盧一百萬元上下。

週四 市勢仍滯盤旋，不過濟勢看好，大戶已漸感興趣，此種沉悶局面，不久或可望打開，多空爭持結果，除統丁獨小一角五分外，餘均好二三角至五角，成交在二百四十萬元之譜。

週五 人氣仍難振作，市況盤旋滯疲，交易亦不熱鬧，統市盧成交一百萬元，各債一致軋小一角至二角五分。

週六 疲傻無神之債市，週末突有主氣，人心驟感興盾，空頭紛紛抵補，多方乘機狂抬，價遂扶遙直上，結果各債除統乙係中籤計算外，餘均好起五角至一元二角，成交約一百五十餘萬元。

類別	期	週一	週二	週三	週四	週五	週六
甲統	最高	七三•五〇	七三•三〇	七三•二〇	七三•五〇	七三•二五	七四•〇〇
	最低	七二•三〇	七三•〇〇	七三•〇〇	七三•二〇	七三•二五	七三•八〇
	收盤	七二•三〇	七三•三〇	七三•二〇	七三•四〇	七三•二〇	七四•〇〇
乙統	最高	六八•七五	六八•八〇	六八•八〇	六八•八〇	六八•五五	六八•七〇
	最低	六八•六〇	六八•三五	六八•三〇	六八•三五	六八•二〇	六八•一〇
	收盤	六八•六〇	六八•五〇	六八•三五	六八•六五	六八•四五	六八•五〇
丙統	最高	六六•〇〇	六五•五〇	六五•四五	六六•〇〇	六六•七五	六六•九〇
	最低	六五•五〇	六五•三〇	六五•二〇	六五•二〇	六五•五五	六五•九〇
	收盤	六五•六五	六五•五〇	六五•四〇	六五•七五	六五•六五	六六•八五
丁統	最高	—	六二•八〇	—	六二•九〇	六二•六〇	六三•〇〇
	最低	—	—	—	六二•六五	六二•三五	—
	收盤	—	六二•八〇	—	六二•六五	六二•五〇	六三•〇〇
戊統	最高	六三•九五	六三•七〇	六三•六〇	六三•九〇	六三•七〇	六四•二五
	最低	六三•七〇	六三•四〇	六三•三〇	六三•四〇	六三•五〇	六四•〇〇
	收盤	六三•八〇	六三•六〇	六三•四五	六三•八五	六三•六〇	六四•二五
六九	最高	—	—	—	—	—	—
	最低	—	—	—	—	—	—
	收盤	—	—	—	—	—	—

貼現拆息

日期	貼現	折息
週一	四、〇〇〇	〇七
週二	四、〇〇〇	〇七
週三	四、五〇〇	〇七
週四	四、五〇〇	〇七
週五	四、五〇〇	〇七
週六	四、五〇〇	〇六

船期

出口日期

船名	日期	公司
▲南通任家港班		
天盛	每晚准十時	益泰
大達	每晚准十時	萬和
▲常陰沙新生港班		
新源	十日晚九時	東海
安泰	十日晚九時	大新
華通	十日晚九時	華興
安和	十一日晚九時	大新
復興	十一日晚九時	興南
▲北沙青龍牛洪鹽積崇明班		
大華	每晚十一時	大豐
▲公家板棠家橋口岸班		
新風	十日晚八時	源盛
▲閔行斐樹班		
內河輪	每日上午八時	上海
▲三十四號洋橋班		
內河輪	每隔一天開	利濟
▲金山平湖班		
內河輪	每隔四天開	利濟
▲嘉興硤石班		
內河輪	每隔四天開	利濟
▲湖州平望震澤南潯班		
內河輪	每隔四天開	利濟
▲南華班		
內河輪	十四日沿途靠上海	
昆明	十一晨仙頭呂宋	太古
司馬耐	十日直放小呂宋	鴻運
慶元	十一晨仙港暹邏	太古
安慶	十一晨厦汕新加坡	太古
漢陽	十三晨厦門香港	太古
和生	十三晨香港	怡和
嵩山	十五日汕厦廣東	東亞
阜生	十六晨香港	怡和
葛爽	十六日新加坡仰光	祿記
▲北洋班		
新北京	十一晨烟台天津	太古
寧海	十一晨烟台天津	太古
順天	十五午威海烟津	太古
▲香港小呂宋班		
格蘭總統	十九日	美郵
柯立芝總統	四月九日	美郵
▲世界班		
傑克遜總統	三月廿日	美郵
▲舊金山洛杉磯檀香山紐約班		
批亞士總統	十日	美郵

訃告

故浙江省政府主席汪公頡荀諱瑞闓於中華民國三十年一月廿四日巳時壽終孝女路二號官邸享年六十有八歲茲謹涓吉在官邸設奠發引謹此登報計聞

時日偏促道途遙遠恕不另計

三月十五日成主十六、七日領帖十八日家奠十九日發引

浙江省政府汪故主席治喪委員會啟

橫濱正金銀行 總行 日本橫濱 上海黃浦灘路二十四號 電話 經理室 一七六四九號 各室轉接 一五四七〇號

三井銀行 總行 日本東京 上海九江路一〇號 電話 經理室 各室轉接 宿舍 一九一九六號 一八五四三號 一五四〇號

三菱銀行 總行 日本東京 上海九江路三十六號 電話 經理室 副經理室 各課轉接 夜間 宿舍 一〇五三二號 一九〇一八號 一八〇〇八號 一八八〇七號 一二六九七號

住友銀行 總行 日本大阪 上海九江路六十九號 電話 經理室 各課轉接自至 夜間 一八二五三號 一五五三五號 一五五三五號 一三五三六號

臺灣銀行 總行 臺北 上海黃浦灘路十六號 電話 經理室 各室轉接自至 夜間 一六五三一號 一八六六二號 一八六六五號 一八六六二號

朝鮮銀行 總行 京城 上海四川路三三〇號 電話 經理室 各室轉接 代表 一一三九五號 一一六七六號

漢口銀行上海支行 各種存款、各種放款、代收款項滙兌等 上海文路三一〇號 電話 代表 各課轉接 四一三三〇號 四一三三八號 四一三三九號 北四川路分行 電話 四六一一二號

上海銀行 上海吳淞路海寧路口 電話 總經理室 經理室 各課轉接 宿舍 四六〇〇〇號 四六〇〇〇號 四六〇〇〇號 北四川路支店 電話 四二〇二一號 南京支店 南京中山東路 電話 三二二五號

華興商業銀行 資本金五千萬元（全部業已繳納） 各種公積金四千五百拾萬元 電話代表四六二九三（夜間及休假日） 總行 百老滙路六五 分行 支行 蘇州觀前街 電話三〇〇號 杭州新民路 電話三三九號 蚌埠二馬路 電話一七〇一號 南京建康路朱雀路角 電話二四八〇一號 辦事處 鎮江中華路 電話一二四一一五號

手縫針。蝶鉸。縫紉機器針。鐵鑪。帽掛。切玻璃刀。各種廉價品。應有盡有。

新昌五金號 上海武昌路九 電話四五九五二號

靈柩運輸代辦 本公司辦理京滬杭鐵路沿途各站運柩手續簡便服務週到取費低廉如蒙賜顧請打電話（〇二）一四六七號或駕臨虹江路七九一號本公司接洽可也 上海大丸運公司

原利一法律事務所 辯護士 法學士 原利一 四川路一二〇號四川大樓三七一至三九號房間 住宅電話 四一四二七 五三九六號

關於商標註冊緊要聲明！ 南京國民政府令開 凡向前南京政府商標註冊者在本年五月份止期內必須一律從新登記（否則所有法益將無保障） 第三人能爲侵害商標專用權 本律師曾任審判官及中日律師在職二十有年經驗宏富專辦各種訴訟商標註冊案件如欲保障商標專用權益及法律顧問或管理房產代收房租等事隨時接洽不勝歡迎 招聘日英文繙譯員 辯護士大律師 前審判官 古賀光豐 法律商標特許事務所 上海九江路台灣銀行大樓 電話一七六六〇號

第一方面軍陸軍第一師司令部換發證章通告 本師業經奉令改編所有前發圓形銅質紅底中繪青天白日國徽四周鐫有『蘇浙皖綏靖軍』字樣之證章即行作廢 杭州地區司令部『證章』茲因名稱不符經已另行製就圓形克羅米銀底周圍有紅白邊各一道中央紅字書『陸軍第一師』字樣上繪青天白日滿地紅旗證章自本月七日起換發所屬各部隊官佐佩用至舊有證章即于同日作廢除呈報並分別出令外合函登報通告俾衆周知

維新學院第四期招生 一、學部學員及修業期間 政治經濟科並產業科共一百名一個年畢業 二、入學資格 現年十八歲至二十六歲華籍男子畢業高中或具有同等學力經教育部或縣市長或連絡官推薦者爲限 三、志願程序 向教育部或各居住地日本特務機關部隊連絡官縣市長聲請辦理手續 四、出願期日 民國三十年二月十五日截止 五、考試期日 自民國三十年四月十日午前九時起至十四日完結 六、考試 (一)筆答課目 數學、論文、地理歷史 (二)人物考查及體格檢查 七、入學期日 民國三十年四月十五日 八、待遇 一律免收學雜各費在學期間起居本院學寮供給膳宿服裝學用品尚有津貼 畢業後推薦就職 如未明程序可向本院教務部訊問（電話〇二一一五〇〇六號） 上海明治通 維新學院